



NEWSLETTER

Fondation Européenne pour la Psychanalyse

James Joyce : *Here comes everybody*
Ici vient quiconque...

Avril 2026

Éditorial

ON MALTRAITE UN ENFANT

Stéphane Fourrier



Entendre l'enfant chez l'adulte, faire crédit à l'enfant d'être sujet de la parole et du langage, pouvoir prêter attention à la vie psychique et pulsionnelle de l'enfant sont des apports incontestables de la psychanalyse. Les milliers d'enfants et de parents que j'ai moi-même pu recevoir pendant mon exercice bien rempli de pédopsychiatre étaient pour moi les meilleurs formateurs et les meilleurs défenseurs de la clinique du sujet. Cette clinique est celle de ce droit essentiel à l'humain : le droit à la reconnaissance comme sujet. Les enfants sont la seule et la vraie Haute Autorité en la matière. Cette clinique est pourtant devenue le parent pauvre de la médecine depuis que la Science en efface progressivement la fonction sacrée. La médecine, qui revêtait la mission d'assistance aux malades dans le respect de la vie et de la dignité des personnes, devient de plus en plus un vaste et juteux marché, celui de la santé et du bien-être. Les injonctions de jouissances automatisées font du patient un consommateur anonymisé, cible obligée de l'utilisation commerciale des promesses de la technologie. C'est pourtant cette clinique du sujet qui a animé, et anime encore là où elle reste tolérée, tant de vocations, tant d'institutions, tant d'innovations et surtout qui anime l'immense et patient travail d'une véritable relégitimation du sujet et de la singularité de son désir. Cette clinique apprend à repérer et soutenir la lutte de chaque sujet pour se reconnaître et se faire reconnaître comme sujet de la parole, grâce au dialogue avec de l'Autre.

Mon professeur de psychiatrie, le Pr. Roger Wartel, qui avait été secrétaire de l'École de la Cause Freudienne, et grâce à qui j'avais entendu pour la première fois parler de Lacan et de Saussure, s'était écrié un jour après une présentation de malade : « *Notre clinique doit être la clinique de l'amour !* »

Soutenir une telle clinique est un long et respectueux travail qui exige une grande disponibilité et surtout une grande confiance dans les pouvoirs de l'écoute. L'écoute est un art et non une technique. L'art de l'artisan est un savoir-faire qui ne s'acquiert pas par une simple formation ou par l'exécution de protocoles. Il faut y mettre du sien et se laisser surprendre, quitter toutes

ses illusions, se déplacer par rapport à soi, constamment apprendre. Se laisser enseigner par la réalité, la seule réalité humaine qui compte : celle du désir inconscient, de tout ce qui fait articulation de la différence pour qu'un monde s'humanise. Alors, clinique de l'amour ?

Comme tout art, il s'agit avec cette clinique de faire acte de création, création de quelque chose à chaque fois unique, qui ouvre le chemin vers l'altérité pour s'y perdre et s'y retrouver, suivant une dialectique renouvelée entre le proche et le lointain, le familier et l'étranger, l'aliénation et la séparation. Tous les mouvements affectifs qui participent du soin et de l'écoute, tous les transferts dits positifs ou négatifs, ont affaire avec l'urgence qui s'y joue, celle de refaire institution, c'est-à-dire de créer des ponts vivants au-dessus de ce qui sépare et divise.

Le Petit Prince devrait être relu par les extrémistes de l'efficacité et des résultats « objectifs », par ceux dont le cœur est enfermé dans un porte-monnaie, par tous ceux qui ne veulent pas perdre de temps avec le travail de parole et avec les cadres institutionnels.

« Qu'est-ce que ça signifie « apprivoiser » ? [...] »

- C'est une chose trop oubliée, dit le renard. Ça signifie « créer des liens... » [...] Je ne suis pour toi qu'un renard semblable à cent mille renards. Mais si tu m'apprivoises, nous aurons besoin l'un de l'autre. Tu seras pour moi unique au monde. Je serai pour toi unique au monde... [...] si tu m'apprivoises, ma vie sera comme ensoleillée. Je connaîtrai un bruit de pas qui sera différent de tous les autres. Les autres pas me font entrer sous terre. Le tien m'appellera hors du terrier, comme une musique. Et puis regarde ! tu vois, là-bas, les champs de blé ? Je ne mange pas de pain. Le blé pour moi est inutile. Les champs de blé ne me rappellent rien. Et ça, c'est triste ! Mais tu as des cheveux couleur d'or. Alors ce sera merveilleux quand tu m'auras apprivoisé ! le blé, qui est doré, me fera souvenir de toi. Et j'aimerai le bruit du vent dans le blé... [...] On ne connaît que les choses que l'on apprivoise, dit le renard. Les hommes n'ont plus le temps de rien connaître. Ils achètent des choses toutes faites chez les marchands. Mais comme il n'existe point de marchands d'amis, les hommes n'ont plus d'amis. Si tu veux un ami, apprivoise-moi !

- Que faut-il faire ? dit le petit prince.

- Il faut être très patient, répondit le renard. Tu t'assoiras d'abord un peu loin de moi, comme ça, dans l'herbe. Je te regarderai du coin de l'œil et tu ne diras rien. Le langage est source de malentendus. Mais chaque jour, tu pourras t'asseoir un peu plus près... »

Le lendemain revint le petit prince.

« Il eût mieux valu revenir à la même heure, dit le renard. Si tu viens, par exemple, à quatre heures de l'après-midi, dès trois heures je commencerai d'être heureux. Plus l'heure avancera, plus je me sentirai heureux. A quatre heures, déjà, je m'agiterai et m'inquiéterai : je découvrirai le prix du bonheur ! Mais si tu viens n'importe quand, je ne saurai jamais à quelle heure m'habiller le cœur... Il faut des rites.

- Qu'est-ce qu'un rite ? dit le petit prince.

- C'est aussi quelque chose de trop oublié, dit le renard. C'est ce qui fait qu'un jour est différent des autres jours, une heure des autres heures. [...] »

« Adieu dit le renard. Voici mon secret. Il est très simple : on ne voit bien qu'avec le cœur. L'essentiel est invisible pour les yeux » (Antoine de Saint-Exupéry, *Le Petit Prince*, Gallimard).

Gérard Pommier



"... Depuis moins d'un siècle, les sociologues, les psychiatres et les législateurs ont considéré comme une catégorie en soi les consommateurs réguliers de drogues assujettis à une addiction... Les nouvelles drogues légales, les sédatifs, les somnifères, etc., prennent en revanche une extension extraordinaire, bien qu'ils soient eux aussi l'occasion d'abus et d'une addiction qui n'avoue pas son nom... Lorsqu'on a dit : « l'alcoolique », « l'insomniaque », « l'énurétique », etc., on s'est seulement économisé la peine de comprendre pourquoi un sujet boit, pourquoi il ne dort pas, s'oublie dans son lit etc... Si son but est seulement de calmer l'angoisse, le recours aux drogues concerne aussi bien la psychose, la névrose que la perversion... Le Pharmakon témoigne sans doute du malaise universel des civilisations, mais jusque récemment, il était bien intégré dans le tissu social, c'est-à-dire religieux. ...elle avait ensuite un autre rôle, plus thérapeutique, celui de calmer l'angoisse provoquée par le désir. Dans notre culture, le vin « sang du Christ », participe au mystère de la messe, et en ce sens l'alcool est la drogue légitime de la chrétienté... outre leur action sur les nerfs, une part de leur efficacité relève d'une croyance en cette nouvelle religion qu'est devenue la science. Ils ont seulement l'inconvénient d'occulter leur propre condition d'effectuation, en laissant croire que la cause de la souffrance est organique, alors qu'elle est psychique dans l'immense majorité des cas... . Cette marginalisation des idéaux se produit dans la mesure où l'idéal hégémonique de notre société brille par l'absence déclarée d'idéal. Car la « marchandise » ou le « marché » sont le contraire d'un idéal. Non que l'idéal soit forcément « spirituel », mais quel qu'il soit, il se réalise grâce aux hommes qui l'accréditent en commun (la justice, la fraternité, la liberté, par exemple) et non par l'acquisition de biens (qui n'en est que la conséquence éventuelle)... Ainsi, lorsque l'idéal se marginalise, il ne reste plus que cette béance entre le corps psychique et l'organisme, source d'une angoisse sans nom... Cette béance engendre une angoisse effrayante : celle de traîner son propre organisme. Et il faut combler ce gouffre, sous peine de tomber à chaque seconde dans rien, et encore dans rien. Le Pharmakon a pris cette fonction. Il a rompu avec le sacré. Il n'aide plus à surmonter la distance qui sépare d'autrui. Dans la solitude et sans mots, il affronte la béance du corps psychique à la chair qui le supporte. Cette caractéristique concerne en propre le toxicomane que la post-modernité fait naître..."

Extrait de : « Existe-t-il un concept pertinent de la " toxicomanie »

COLLOQUE DE LA FEP À L'ATENEO DE MADRID

LES 9 (en ligne), 10 & 11 AVRIL 2026 (présentiel)

CLINIQUE DE L'EXCÈS

Quand la limite ne tient plus

FEP Fondation Européenne pour la Psychanalyse

Coloquio en Madrid
Colloque à Madrid

Clínica del exceso
cuando el límite ya no sostiene

Clinique de l'excès
quand la limite ne tient plus

9 de abril de 2026 (sólo online)
le 9 avril 2026 (seulement en ligne)

10 y 11 de abril de 2026 (sólo presencial)
le 10 et 11 avril 2026 (seulement en présence)

Inscripción / Inscription :
<https://fep-lapsychanalyse.org/inscripcion>

Inscripción / Inscription : 70€
Miembros FEP / Membres FEP : 60€
Socios Ateneo / Associés Ateneo : 60€
Estudiantes / Étudiants : 30€

Ateneo de Madrid
calle Prado 21
Madrid

ATENELO DE MADRID

FEP Fondation Européenne pour la Psychanalyse

Clínica del exceso
Cuando el límite ya no sostiene

Coloquio en Madrid

Horario	10.04.2026.-15:00-20:00h.	11.04.2026.- 9:00-20:00h.
	10-11.04.2026	Necesaria inscripción 

Sala Ramón y Cajal, Calle Prado 21

Nous vivons à l'ère de l'excès : excès d'information, de connectivité, de consommation, d'auto-exigence. Excès de travail, de sollicitations, d'offres qui promettent la complétude. Mais aussi excès dans les formes de la souffrance : addictions, épuisement, crises de panique, compulsions qui semblent échapper à tout contrôle.

Que se passe-t-il lorsque les limites traditionnelles — de temps, d'espace, du privé et du public— disparaissent ? Depuis la psychanalyse, nous pouvons lire ce phénomène comme le déclin de la fonction paternelle, cet opérateur symbolique qui introduisait traditionnellement la limite, le manque, la médiation. Lorsque cette fonction s'affaiblit, émerge un impératif surmoïque féroce : Jouis ! Encore ! Un mandat qui pousse sans cesse, qui ne connaît ni satisfaction ni repos.

Le résultat est un malaise qui ne se présente plus comme symptôme à déchiffrer, mais comme débordement direct : une jouissance qui ne passe pas par la parole, qui court-circuite la médiation symbolique. Les manifestations sont multiples : addictions de toute sorte, burn-out, hyperconnectivité, compulsions, crises somatiques... des modes de réponse au malaise qui opèrent dans le registre de la décharge plutôt que du sens.

Ce colloque propose un temps de dialogue et de réflexion : quelle position adopter face à ces excès ? Comment intervenir lorsque la limite n'opère plus depuis le symbolique ? Comment soutenir une présence qui puisse opérer comme bord, comme point d'arrêt minimal qui ne capture pas mais qui offre un lieu ? Un lien qui ne promet pas la complétude mais qui, dans son incomplétude même, peut faire place à quelque chose d'autre que le pur excès.

leer en español...

PROGRAMME DU COLLOQUE DE LA FEP À MADRID

Clinica del exceso
cuando el límite ya no sostiene

Clinique de l'excès
quand la limite ne tient plus

FEP Fondation Européenne pour la Psychanalyse

Programa / Programme (1)

Jueves 9 / Jeudi 9

(sólo -seulement online)

14h30 a 14h40
Presentación / Présentation
Alfonso Gómez Prieto

Mesa A - Table de conférences A
Coordinada por - coordonnée par : Alejandro Pignato

14h40
La vergüenza del exceso
La honte de l'excès
Benoît Ponsot

15h00
¿Qué le pone límite al odio?
Qu'est-ce qui fait limite à la haine?
Stéphane Fourier

15h20
Exceso y límite en la clínica de los consumos problemáticos
Excès et limite dans la clinique de la consommation problématique
Héctor Pérez Barboza

15h40
Porque se hizo de noche y los bárbaros no llegaron
C'est que la nuit est tombée et les barbares ne sont pas venus
Antonio Ceverino

16h00 Debate / Débat

Pausa - pause 20 minutos - minutes

Mesa B - Table de conférences B
Coordinada por - coordonnée par : Mariana Leibner

17h00
El psicoanalista ante la engañosa cara del iceberg adictivo:
un ejercicio de paciencia
L'analyste face à la tompeuse face de l'iceberg adictif : un
exercice de la patience
Gorana Bulat - Manenti

17h20
Allí donde todo es posible: lo real del límite y su
manifestación en el discurso del exceso.
Là où tout est possible : le réel de la limite et sa
manifestation dans le discours de l'excès.
Stefania Sirna

17h40
El exceso de ayer y de hoy
L'excès d'hier et d'aujourd'hui
Aspasie Balli

18h00
Debate / Débat

Mesa C - Table de conférence C
Coordinada por - coordonnée par : Gisela Avolio

18h40
Elogio de la vergüenza
Éloge de la honte
Ernesto Vetere

19h00
Espectro del exceso
Spectre de l'excès
José Eduardo Tappan

19h20
Presentación a designar
Présentation à designar
à designar

19h40
Debate / Débat

Clinica del exceso
cuando el límite ya no sostiene

Clinique de l'excès
quand la limite ne tient plus

FEP Fondation Européenne pour la Psychanalyse

Programa / Programme (2)

Viernes 10 / Vendredi 10

(sólo presencial - seulement en présence)

14h15 Recepción / Réception

15h00 Presentación / Présentation
Alejandro Pignato

Mesa / Table de conférences 1
Coordinada por - coordonnée par : Alfonso Gómez Prieto

15h15
¿Qué destino para la pulsión cuando la ley no hace límite?
Quel destin pour la pulsion quand la loi ne fait pas limite?
Claudia Luján

15h35
Fruta amarga: heredar la violencia paterna sin castración
Fruit amer: hériter la violence paternelle sans castration
Alejandro Pignato

15h55
Soluciones sintomáticas excesivas en la adolescencia
Solutions symptomatiques excessives à l'adolescence
Eva Rivas

16h15 Debate / Débat

Mesa / Table de conférences 2
Coordinada por - coordonnée par : Alejandro Pignato

16h50
El silencio como síntoma del exceso
Le silence comme symptôme de l'excès
Gabriela Alarcón

17h10
El psicoanalista
Le psychanalyste
Silvia Saskyn

17h30
La violencia del goce marca el abuso
La violence de la jouissance marque l'abus
Rosa Navarro

17h50 Debate / Débat

18h30 Pausa / Pause

Mesa / Table de conférences 3
Coordinada por - coordonnée par : Claudia Luján

18h45
¿Cómo hacer con la falta de falta en una sociedad
desenfrenada?
Comment faire avec le manque de manque dans une
société déchainée ?
Annick Galbiati

19h05
Clínica del exceso: ciberradicación sexual y destinos del goce
Clinique de l'excès : cyberaddiction sexuelle et destins de
la jouissance
Alfonso Gómez Prieto

19h25 Debate - Débat

Clinica del exceso
cuando el límite ya no sostiene

Clinique de l'excès
quand la limite ne tient plus

FEP Fondation Européenne pour la Psychanalyse

Programa / Programme (3)

Sábado 11 / Samedi 11

(sólo presencial - seulement en présence)

Mesa / Table de Conférences 4
Coordinada por - coordonnée par : Gisela Avolio

09h00
Presentación a cargo de
Présentation assurée par
Jeannette Daccache

09h20
Pensar la justa medida
Penser la juste mesure
Monique Laurent

09h40
Hiperactividad y transgresión
Hyperactivité et transgression
Susana Gracia

10:00 Debate / Débat

Mesa / Table de Conférences 5
Coordinada por - Coordonnée par : Alejandro Pignato

10h40
Clínica de la desmesura, crecimiento y goce
Clinique de la démesure, croissance et jouissance
Danièle Epstein

11h00
Cuando el exceso de goce empuja al acto
La presencia del analista frente a la vacilación del fantasma
Quand l'excès de jouissance pousse à l'acte
La présence de l'analyste face au vacillement du fantasma
Jean-Marie Fossey

11h20
¿No-todo está perdido?
Pas-tout n'est perdu ?
Gisela Avolio

11h40 Debate / Débat

Mesa / Table de Conférences 6
Coordinada por - Coordonnée par : Rosa Navarro

12h30
De cortes y límites
Madre/Mujer. Padre/?
Des coupures et des limites
Mère/Femme. Père/?
Laura Kait

12h50
Anatomía del exceso
Anatomie de l'excès
Hélène Godefroy

13h10
Presentación a cargo de
Présentation assurée par
Marcelo Edwards

13h30 Debate / Débat

14h00 Comida / Déjeuner (1:30)

Clinica del exceso
cuando el límite ya no sostiene

Clinique de l'excès
quand la limite ne tient plus

FEP Fondation Européenne pour la Psychanalyse

Programa / Programme (4)

Sábado 11 / Samedi 11

Mesa / Table de Conférences 7
Coordinada por - Coordonnée par : Belén Rico García

15h30
¡La apatencia de los niños pequeños, llevada hasta el
exceso por se escuchados!
L'appétence des jeunes enfants jusqu'à l'excès pour être
entendus!
Florence Méry

15h50
¿Hubris syndrome o impotencia?
Hubris syndrome ou impuissance?
Ana Gordaliza

16h10
Abandonadas a la madre: hijas sin cuerpo
Abandonées à la mère : filles sans corps
Laura Pigozzi

16h30 Debate / Débat

Mesa / Table de Conférences 8
Coordinada por - Coordonnée par : Marcelo Edwards

17h10
Hijos del exceso: hacia una sociedad sin Donuts
Les enfants de l'excès: pour une société sans Donuts
Belén Rico García

17h30
Presentación a cargo de
Présentation assurée par
Luis de Rivera

17:50
Sobre algunos puntos de referencia estructurales
indispensables frente a la generalización de las adicciones
Sur quelques repères structuraux indispensables face à la
généralisation des addictions
Thierry Roth

18h10 Debate / Débat

Pausa - pause 10 minutos/minutes

Mesa / Table de Conférences 9
Coordinada por - Coordonnée par : Gisela Avolio

19h00
La alienación de lo íntimo: de la represión al ¡hazlo ya!
L'aliénation de l'intime: du roulement au "fais-le!"
Manuel Desviat

19h20
El exceso de nuestro tiempo: el triunfo de la transgresión y
la fragilización de lo simbólico en las democracias
contemporáneas
L'excès de notre temps : le triomphe de la transgression et
la fragilisation du symbolique dans les démocraties
contemporaines
François Desplechin

19h40 Debate / Débat

20h00 Clausura del coloquio / Clôture du colloque
Jean-Marie Fossey

21:30 Cena / Diner

SANTÉ MENTALE :

L'EXPERTISE NE DOIT PAS CONFISQUER LE DÉBAT SCIENTIFIQUE

« Il est plus facile de couper des têtes que d'avoir des idées. »

Tribune parue dans le journal L'humanité le 13 mars 2026

Roland Gori

Dans les démocraties contemporaines, l'expertise scientifique est devenue l'un des principaux instruments de gouvernement. Censée éclairer la décision publique, elle tend parfois à la précéder et à la verrouiller. Lorsque les experts définissent eux-mêmes les questions auxquelles ils prétendent répondre, le débat scientifique se transforme en procédure de légitimation. Dans le domaine de la santé mentale, cette dérive devient aujourd'hui préoccupante. Elle risque de devenir le cache-misère d'une politique du soin qui tend à détruire les services publics et à prolétarianiser les professionnels au profit des industries de santé.



Depuis une quinzaine d'années, les autorités publiques ont multiplié conseils d'évaluation, commissions d'experts et recommandations de bonnes pratiques. Ces dispositifs donnent l'apparence d'une rationalité scientifique incontestable. Pourtant, leur fonctionnement révèle souvent un mécanisme bien différent : la sélection d'experts partageant les mêmes présupposés méthodologiques et théoriques, conduisant à des conclusions largement prévisibles. Ainsi se construit une validation circulaire : les experts confirment les hypothèses qui ont justifié leur nomination.

Dans le champ des soins psychiques, cette évolution s'accompagne d'un déplacement majeur des modèles de prise en charge. Les pratiques relationnelles — l'écoute, la parole, le travail clinique et institutionnel — sont progressivement reléguées au second plan au profit d'interventions standardisées : protocoles comportementaux, prescriptions médicamenteuses, dispositifs technologiques et bilans neuropsychologiques. Cette transformation n'est pas seulement scientifique. Elle correspond aussi à une mutation économique. La santé mentale est devenue un nouveau territoire d'expansion pour un capitalisme numérique : plateformes de dépistage, applications thérapeutiques, dispositifs d'évaluation algorithmique, centres spécialisés privés. Dans cet environnement, les pratiques standardisées et mesurables s'imposent plus facilement que les approches cliniques relationnelles. L'expertise devient alors un levier stratégique. C'est elle qui définit les normes auxquelles devront se conformer les professionnels et les établissements.

L'exemple des recommandations de la Haute Autorité de santé (HAS) concernant les troubles neurodéveloppementaux (TND), incluant le TDAH et les TSA, est à cet égard révélateur. Depuis la fusion en 2018 de la HAS et de l'ANESM (Agence Nationale de l'Évaluation et de la qualité des établissements et Services sociaux et médico-sociaux), la HAS exerce une influence considérable sur l'ensemble du champ sanitaire et médico-social. Ses recommandations, bien que juridiquement non contraignantes, orientent fortement l'organisation des services, les financements et parfois même les décisions judiciaires.

En pédopsychiatrie, ces recommandations privilégient une approche inspirée de la médecine dite fondée sur les preuves. Or cette méthodologie, globalement pertinente pour les médicaments, devient beaucoup plus contestable lorsqu'il s'agit d'apprécier des pratiques cliniques complexes reposant sur la relation humaine et le travail institutionnel. Dans plusieurs pays, cette approche est complétée par l'évaluation basée sur les pratiques professionnelles (EBPP), qui permet de prendre en compte l'expérience clinique et la diversité des méthodes. En France, elle reste largement marginalisée.

[Lire la suite...](#)

SANTÉ LES RECOMMANDATIONS DE LA HAUTE AUTORITÉ DE SANTÉ SUR L'AUTISME :

quand l'éléphant accouche d'une souris

Xavier Briffault et Sébastien Ponnou



Le 12 février 2026, la Haute Autorité de Santé (HAS) publiait ses « nouvelles recommandations » pour l'accueil et l'accompagnement des enfants autistes ou présentant des Troubles du Neurodéveloppement (TND)... Sur le fond, aucune nouveauté depuis les précédentes recommandations datant de 2012. Mais une décision fait couler beaucoup d'encre : le déclassement de la psychanalyse du statut de pratique « non

consensuelle » à pratique « non recommandée ». Très largement relayée par les médias, cette décision engage une perte de chance pour les enfants, pour les familles et pour le système de santé, quand la psychanalyse et les pratiques orientées par la psychanalyse irriguent de longue date les différents métiers du soin, de l'éducation et du travail social en France et au niveau international, en particulier dans l'autisme.

Sur quelles études et quelles preuves scientifiques repose cette décision de la HAS ? C'est ce dont nous allons discuter.

Attendues de longue date, les recommandations de la Haute Autorité sont le fruit d'une machinerie colossale associant organismes professionnels, experts, groupes de pilotage, groupe de cotation, groupes de lecture et consultations publiques. Soit des centaines d'intervenants et sans doute, des milliers d'heures de travail.

Partant de cet impressionnant effort de travail, les 90 pages de recommandations et les 470 pages d'argumentaires de la HAS portent sur différents domaines : 1) L'évaluation du fonctionnement de l'enfant ; 2) Le soutien et la formation des familles ; 3) Les interventions... Et c'est ce point qui nous intéresse plus particulièrement. Mais très vite, la déception est au rendez-vous, car ces nouvelles recommandations n'introduisent pas de bouleversements majeurs par rapport à celles de 2012, et comme en 2012, elles se limitent à des **consensus d'experts, qui selon la gradation de la HAS elle-même, constituent le plus bas niveau de preuve pour formuler des recommandations.**

La HAS précise d'ailleurs en 2026 « [qu'] au regard des preuves limitées dans la littérature, il est nécessaire de poursuivre les recherches notamment cliniques, épidémiologiques et interventionnelles ». Arrêtons-nous donc sur « Les interventions » et leur niveau de preuve scientifique qualifiées de « limitées » par la HAS elle-même.

Les évaluations de l'Autorité de santé reposent des interventions comportementales de type **ABA** (Applied Behaviour Analysis), des interventions développementales de type **PACT** (Pediatric Autism Communication Therapy), des interventions en milieu naturel et médiées par les parents de type **ESDM** (Early Start **D**enver Model), et **JASPER** (Joint Attention, Symbolic Play, Engagement, Regulation), ainsi que de la méthode **TEACCH** (Treatment and Education of Autistic and related Communication handicapped CHildren). **Cinq méthodes comportementales au total.**

Leur efficacité est évaluée sur 8 domaines : 1) Diminution de l'ensemble des symptômes TSA ; 2) Amélioration de la communication sociale ; 3) Diminution des comportements répétitifs et intérêts restreints ; 4) Amélioration du langage expressif ; 5) Amélioration du langage réceptif ; 6) Amélioration du comportement adaptatif ; 7) Amélioration du fonctionnement cognitif global ; 8) Diminution des comportements problèmes.

Soit 40 évaluations d'efficacité : cinq types d'interventions multipliés par huit domaines d'évaluation.

[Lire la suite...](#)

À PROPOS DE LA PSYCHANALYSE EN TCHÉQUIE

Iva Andrejs



« Ce sera pour moi, vieil homme, une satisfaction de pouvoir, malgré la formulation du proverbe, m'imposer quelque peu dans mon pays natal », écrit Sigmund Freud dans la préface de la première édition du « Cours d'introduction à la psychanalyse », datée du 16 avril 1935.

Et nous pouvons dire que son désir s'est accompli, à travers du temps.

La rencontre avec la psychanalyse freudienne et lacanienne se soutient en Tchéquie comme un champs d'où quelque chose insiste à se produire, à s'inscrire et à se transformer. Il est structuré

également par un tissage de lignes dont certaines prennent leur source dans les terres tchèques.

Le lieu que les pays tchèques occupent au cœur de l'Europe peut se lire comme un espace de frontières, de confrontations, de pluralité des discours, de répression, de traumatismes historiques notamment au XXe siècle et également de résistance et de renaissance.

Ainsi, ces pays représentent un champ spécifique de créativité de culture et de pensée. Dans les années 1920 et 1930, ce champ est fructueux de formations importantes : le Cercle philosophique tchéco-allemand et notamment le Cercle linguistique de Prague au sein duquel s'élabore la linguistique structurale moderne. La phonologie, en tant que théorie du signifiant, y trouve ses coordonnées. C'est à Prague que Roman Jakobson articule ses travaux sur la fonction poétique du langage. La question socratique du sujet et de sa vérité est reprise par le philosophe Jan Patočka, dans le sillage de Husserl. Le congrès de 1934 et les conférences de 1935 témoignent de cette conjonction.

L'articulation entre linguistique structurale et sources phénoménologies a constitué un champ dans lequel la psychanalyse a pu trouver un de ses appuis. Nous pouvons donc d'avancer que ces travaux venant du milieu bohémien ont aussi pu contribuer au champ dont Jacques Lacan s'est saisi pour élaborer certaines de ses thèses sur la psychanalyse.

Roman Telerovský :

La note qui suit se concentre sur l'une des lignes de la psychanalyse en Tchéquie : sur une conception de la psychanalyse à laquelle se rattache le Groupe pragois pour la psychanalyse contemporaine (PSSP) et qui ne s'enferme pas dans un cadre clinico-institutionnel, mais entre en rapport vivant avec la poésie, le surréalisme, la philosophie, les études littéraires ainsi qu'avec un champ culturel et sociopolitique plus large.

Le Groupe pragois pour la psychanalyse contemporaine (PSSP) est actif à Prague depuis 2019. Il prolonge plusieurs années de rencontres informelles entre quelques psychanalystes Sa création a été précédée par l'organisation de deux congrès internationaux. : *Peur de l'étranger – antisémitisme, xénophobie et expérience de l' « uncanny »* (2015), et *Transformation psychique – individu, institution, société* (2017). C'est dans ce cadre qu'est apparue, au sein du milieu psychanalytique tchèque, la nécessité d'un forum ouvert non seulement aux questions cliniques, mais aussi aux questions d'(inter)subjectivité, de langage, de culture, de politique et de pensée théorique.

Deux circonstances méritent ici d'être soulignées. D'une part, les membres du groupe se sont réclamés de l'héritage d'Otto Fenichel, qui dirigea à Prague, entre 1934 et 1938, le groupe psychanalytique de l'entre-deux-guerres et incarnait une conception de la psychanalyse où, à côté de l'accent clinique, sa dimension sociale et culturelle occupait une place tout aussi importante. D'autre part, lors de la seconde conférence, en 2017, Iva Andrejsová venant d'Espace analytique, a apporté dans le contexte tchèque non seulement une voix authentique de la psychanalyse lacanienne, mais aussi un rappel appuyé des liens entre la pensée de Lacan, les idées de Roman Jakobson et celles des représentants du Cercle linguistique de Prague. C'est là qu'est réapparu l'un des axes intellectuels importants entre Prague et Paris : la question du langage, de la parole poétique et de ce qui la précède tout en y revenant.

Cet axe possède sa propre histoire dans le contexte tchèque. Dès les années vingt, la psychanalyse y pénétrait par deux grands courants : un courant clinique et un courant culturel d'avant-garde. Le courant clinique était lié au cercle psychiatrique russe de N. J. Ossipov, au groupe de Košice de J. Stuchlík, puis au Groupe d'étude psychanalytique de Tchécoslovaquie, officiellement reconnu par l'International Psychoanalytic Association (IPA) en 1936, lors du XIVe Congrès de l'IPA tenu à Mariánské Lázně (Marienbad, Tchécoslovaquie). C'est précisément là que Jacques Lacan présenta sa communication originale, *Le stade du miroir*.

[Lire la suite...](#)

LES KHMERS ROUGES, UN LANGAGE DE TUERIE

par Rémi Brassié

Sous ce titre Véronique Sidoit signe un livre de psychanalyse qui concerne au plus haut point la politique. La théorie psychanalytique y est mobilisée dans son ensemble pour penser à la fois la subjectivité et le lien social qui ont à traiter le réel et la jouissance ou ce qu'il y a de plus inhumain en chacun de nous. La psychanalyse repose depuis toujours sur le nouage de l'individuel et du collectif : elle est donc politique, ce que ce livre démontre. C'est avec le cas particulier des Khmers rouges que l'auteur mobilise la psychanalyse : pour éclairer cet « au-delà de l'idéologie génocidaire (40) » et le nouage du subjectif et du lien social, sans jamais tomber dans le travers de la psychanalyse appliquée.

Que faire face au traumatisme ? Le « travail de mémoire » (158) soit celui de l'inconscient (216) est ce à quoi le sujet comme la politique doivent pouvoir s'engager pour que la vie reprenne son cours. Dénier, démenti, refoulement et autres mécanismes sont aussi bien des défenses pour ne pas s'effondrer que des obstacles au traitement du réel et de la jouissance en jeu dans le traumatisme. Ce qui n'est pas traité fait immanquablement retour, féroce. L'enjeu est capital tant au niveau personnel que sociopolitique. Ce livre indique que seul l'acte, pris dans le nouage structural entre réel, symbolique et imaginaire permet de soutenir et relancer le vivant du sujet. Cela vaut certainement en matière de politique. Reste à savoir ce qu'est un acte en politique. L'artiste, dont on sait qu'il précède le psychanalyste, est peut-être celui qui peut frayer la voie à un acte qui prenne valeur dans le lien social : c'est une piste qu'ouvre cet ouvrage.

On est forcément saisi par l'horreur que le Cambodge a connue sous les Khmers rouges. Ce livre œuvre contre le traumatisme de ce génocide particulier, tout en repérant sa singularité qui nous éclaire sur ce qu'il y a de fragile et d'essentiel dans l'humanité : le langage qui nous constitue et dont est faite la culture qui nous civilise. L'auteur relève un mot très employé par le directeur de la prison S21 : « Kamtech » qui veut dire « détruire, puis effacer toute trace » (40) et qui indique assez bien que détruire ne suffit pas là où la haine exige que ça n'ait pas existé. D'où la création d'une langue conforme à l'idéal du Kampuchea démocratique, réduite à un outil de communication, vidée de ses ressources subjectives, poétiques et politiques et annulant l'histoire et la culture qui peuvent fonder le sens. Cela pose question quant à nos politiques : ignore-t-on ce que visent les atteintes à la culture ? On vérifiera par cet ouvrage le legs considérable de Pierre Bruno, disparu cet été. La qualité du travail de Véronique Sidoit lui rend hommage, s'inscrit dans son sillon, et nous donne l'occasion de saluer celui qui n'aura cessé de démontrer l'indénouable tresse entre poésie, psychanalyse et politique.

La réintroduction des ressources du langage qui permettent un lien social conjoint l'œuvre de l'analyste, celle de l'artiste et celle du politique. La question du traitement du traumatisme prend ici un autre relief : sauf à remettre le subjectif en jeu, il n'y a pas de sortie possible du trauma, lequel ne tient pas simplement à l'évènement (243). L'horreur de la jouissance inhumaine de chacun devra trouver sa place et son destin, sans quoi nous ne nous promettons que le pire. Les thérapies du trauma en vogue, par défaut éthique, semblent l'ignorer : cette conformité à l'idéal capitaliste qui les forge ne relève-t-elle pas d'un déni impudent et morbide ? Ce livre, dans le monde irrespirable que nous habitons, est une contribution et une invitation à faire œuvre d'humanisation pour retrouver un peu d'air. Il nous indique des moyens. Puisse-t-il engager le plus grand nombre à ne pas rester indifférent, notamment au sort de nos *frères humains* et particulièrement des Gazouis.

Le monde extérieur peut demeurer identique ; ce qui se transforme, c'est la position du sujet dans ce monde, la manière dont il s'y inscrit et y répond.

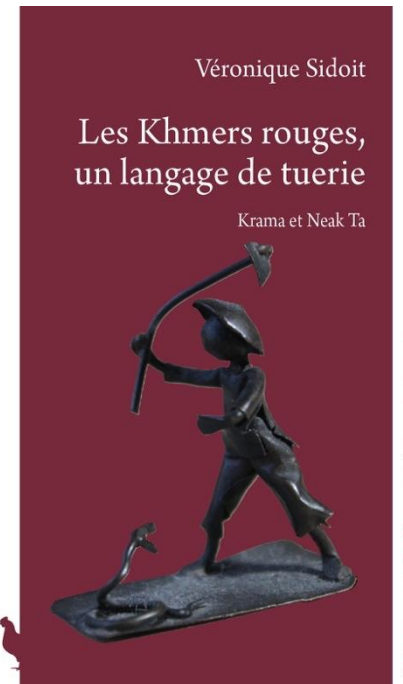

COLLOQUES ET PRÉSENTATIONS



ÉCOLE PSYCHANALYTIQUE DE SAINTE ANNE
Fondée par Marcel Czermak

Mercredi 1er avril à 14h

L'urgence de L'imaginaire narratif et la praxis qui s'y propose
par Jean-Jacques Tyszler

<https://share.google/hrethzJPmQiYsK5pK>

La revue **PSYCHANALYSE YETU**

vous invite au colloque des **30 et 31 mai 2026**.

*Quelles conditions pour la conclusion
d'une psychanalyse ?*

À partir de l'œuvre de Pierre Bruno

**QUELLES CONDITIONS
POUR LA CONCLUSION
D'UNE PSYCHANALYSE ?**
À partir de l'œuvre de Pierre Bruno

30
&
31
mai
2026

SAMEDI 30 mai de 13h30 à 18h
La Fabrique, 3/7 rue Portefoin, 75003 Paris
DIMANCHE 31 mai de 8h30 à 17h
Institut National des Jeunes Aveugles,
56 boulevard des Invalides, 75007 Paris

Troisième colloque organisé par la revue PSYCHANALYSE YETU et LE PAS DE LUCAS
Inscription (billet de dimanche compris) : 130 € - Enfants, demandeurs d'emploi : 60 € - Cocktail du samedi : 25 €
Organisé avec le soutien de l'École de psychanalyse Sigmund Freud et de la Fondation de la psychanalyse.
95 rue de Valenciennes 75013 PARIS. Tél. 01 45 38 10 27 / 01 45 38 10 28 / 01 45 38 10 29
Contact : jeanmichel@psychanalyseyeti.com
www.psychanalyseyeti.com - www.lepasdelucas.fr Pour vous abonner à la revue PSYCHANALYSE YETU

COLLOQUE DE L'EPSF à Paris

Samedi 6 & dimanche 7 juin

L'inceste

un dire entre impossible et interdit

L'inscription a lieu sur le site de l'école

<https://epsf.fr/colloque-juin-2026-linceste/>

[Lire la suite...](#)

COLLOQUE
de l'École de psychanalyse Sigmund Freud
samedi 6 & dimanche 7 juin 2026

L'inceste
un dire entre impossible et interdit

Olivier Hache, Sabbat aux arces, acrylique sur toile, 116 x 81 cm, décembre 2012. © O.H.

École psychanalyse Sigmund Freud
plein tarif : 110 €
tarif réduit : 50 € (étudiants et travailleurs sociaux, éducateurs)

FIAP
30, rue Cabanis - 75014 Paris

L'institut européen psychanalyse et travail social (PSYCHASOC) et l' association L'@Psychanalyse : Samedi 10 et 11 octobre, Montpellier

La haine, la guerre ? Sortir de la nuit obscure...

L'institut européen psychanalyse et travail social (PSYCHASOC) et l'association L'@Psychanalyse organisent

La haine, la guerre ? Sortir de la nuit obscure...



Samedi 10 et dimanche 11 octobre 2026
Salle Pétrarque à Montpellier

« En una noche oscura con ansias en amores inflamada ¡oh dichosa ventura! salí sin ser notada estando ya mi casa sosegada. »
Saint Jean de la Croix, La noche oscura, 1578.



« L'homme n'est pas cet être débonnaire, débordant d'amour pour son prochain... » constate Freud dès 1929.

Il met ainsi aux commandes la pulsion de mort et son cortège de violences, de haines, de guerres fratricides... Débordement de jouissance, renchérit Lacan.

Comment lutter contre cette violence fondamentale qui déferle dans notre postmodernité ? Il faut mobiliser les « appareils de civilisation », précise le père de la psychanalyse, autrement dit dériver les pulsions vers des expressions socialement acceptables. Donc faire fonctionner tout l'éventail de ce qu'il désigne comme « kultur » qui sert aux hommes à se tenir éloignés de leur origine animale et à se supporter entre eux. Ces appareils sodo-culturels sont aujourd'hui dans un piteux état. Si le traitement des guerres relève d'un travail politique, celui des violences et de la haine ordinaires forment l'essentiel du travail institutionnel.

L'époque va-t-elle précipiter le malheur des hommes en mal de jouissance destructrice ? Ou bien allons-nous trouver la force de résister, d'inventer, de créer, subjectivement et collectivement, pour donner une chance aux forces de vie ? De cela nous sommes tous responsables...

ESPAGNE

II Jornadas de intercambio para el Abordaje del Autismo
Diálogo entre psicoanalistas y otras especialidades terapéuticas actuales.

Sábado 18/04/2026
de 09:00h a 18h
Sala Sant Jaume – Hotel HCC Montblanc,
Via Laietana, 61, Clutat Vella, 08003 Barcelona

El autismo nos convoca particularmente a generar este cruce de disciplinas debido a su complejidad. Es indispensable abrir un espacio de interlocución con distintos saberes, que ofrecen otros modos de acompañar y sostener.

En esta segunda edición, se iniciarán las jornadas con un baño de clínica en la primera infancia, en los inicios de la sintomatología autista, interesados en mostrar la intervención terapéutica temprana. Más tarde, contaremos con las aportaciones del trabajo desde la musicoterapia, y el abordaje grupal con padres. La conferencia de clausura estará a cargo de María Elena Sammartino, quien nos hablará del recorrido de un tratamiento psicoanalítico con una paciente postautista.

Inscripción: 30€ profesionales, 20€ estudiantes

Formulario de Preinscripción Programa discurso psicoanalítico

Organizadas por la sección de Clínica con Niños y Adolescentes de la Asociación Discursos Psicoanalíticos

Barcelone
Sabado 18/04/2026
discurso psicoanalitico

II Jornadas de intercambio para el Abordaje del Autismo

Barcelone
F.E.P. – Discuso psicoanalítico
26/09/2026

Conferencia . Debate

Patrick Landman, Dominique Tourres-Landman

La transferencia en las psicosis Psicoanálisis y Psiquiatría en la actualidad

Conferencia · Debate 26.09.2026

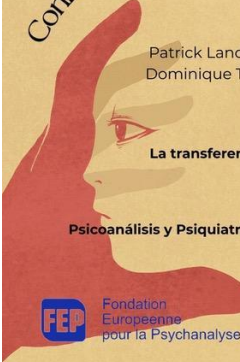

Patrick Landman (Stop-DSM)
Dominique Tourres-Landman

Por la mañana
Conferencia:
La transferencia en las psicosis

Por la tarde
Debate:
Psicoanálisis y Psiquiatría en la actualidad

FEP Fondation Européenne pour la Psychanalyse

discurso psicoanalítico

ITALIE

LABORATORIO FREUDIANO



Conférence à Rome
Samedi 18 avril à 10h
hélène Godefroy
"La haine du féminin"

LAURA PIGOZZI

ROMA: Sabato, 18 aprile, h.15, Teatro Flaiano su *Jocasta* con Catherine Millot, Laura Pigozzi, Thatyana Pitavy e Giuseppina Norcia. Condotta da Cristiana Fanelli - Ali Roma



BERGAMO: Martedì, 21 aprile ore 16,30, Fiera dei Librai, presentazione del libro *Affamati di tutto*, scritto da Marco Aime, Andrea Segré, Laura Pigozzi, Chandra Livia Candiani

**metaseminario
lacaniano**
2025/26

CICLO DI INCONTRI
SUL SEMINARIO XIV
DI JACQUES LACAN

LA LOGICA DEL
FANTASMA
(1981-1972)

MERCOLEDÌ
• 15 APRILE 2026
ORE 17.00

COORDINATO DA
FABRIZIO PALOMBI
LUCA PARSOLI

Luca Lupo
(Università della Calabria)

**"Dire ça ou pas"
Entrare in analisi;
ma per andare dove?**

ONLINE
<https://shorturl.at/MSHPR>



Seminari de
L'inconscio
FONDAZIONE
SANT'ANSELMO
PADOVA - UNIVERSITÀ

metaseminario lacaniano

Mercoledì 15 aprile ore 17.00

Luca Lupo

"Dire ça ou pas"

Entrare in analisi;

ma per andare dove ?

on line

Care amiche e cari amici,
abbiamo il piacere di invitarvi **martedì 28 aprile 2026 alle ore 20.30**,
su piattaforma Meet, all'appuntamento con:

Renata Barbieri,

Fondatrice e Socia di Giardino Freudiano

tema:

"Pensieri scomposti nel disagio della civiltà"



Le Stanze sul mare, 1951, Edward Hopper

L'incontro è su **piattaforma Meet** con il seguente link per il collegamento:

<https://meet.google.com/wcm-edsm-kmz>

Il collegamento si aprirà 5 minuti prima dell'inizio.

Vi aspettiamo!

Giardino Freudiano

martedì 28 aprile alle ore 20:30

Renata Barbieri

"Pensieri scomposti nel disagio della civiltà"

L'incontro è su **piattaforma Meet** con il seguente link per il
collegamento:

<https://meet.google.com/wcm-edsm-kmz>

BELGIQUE / La Hulpe
17 mai à 17h

Patrick De Neuter

***Le mythe de l'enlèvement d'Europe
et ses représentations artistiques
depuis le VII s avt J.C. jusqu'à nos jours***



Le dimanche 17 mai à 17h - La Hulpe

**Le mythe de l'enlèvement d'Europe et ses
représentations artistiques
depuis le VII siècle avant J.-C. jusqu'à nos jours.**

*Que disent ces œuvres d'art des amours, des désirs et des fantasmes,
conscients et inconscients, de ceux qui les créèrent, de ceux qui les
fréquentent entre autres dans nos musées et de ceux qui les aiment et
les rejettent ? Que nous disent ces œuvres des relations difficiles
entre les hommes et les femmes aujourd'hui ?*

Conférence-débat de
Patrick De Neuter

Pr. émérite de psychopathologie du couple, de la famille. Auteur de
nombreux articles et livres dont « Les hommes, leurs amours et leurs
sexualités » (Eres, 2021). Il reçoit à Bruxelles en thérapie individuelle et de
couple, en supervision et en psychanalyse.

Lieu: «**OLI-WOOD GUESTHOUSE**»
Rue Pierre Broodcoorens, 2 à La Hulpe
PAF: sur place, 15 € (10€ pour les étudiants et demandeurs d'emploi)

Réservation chez Jean-Guibert CROUGHS (0475/23.17.41 ou
codimo@skynet.be)

GRÈCE / ATHÈNES

III RENCONTRES HEIDEGGER

25 & 26 Avril

Comment penser encore grec

Journées d'étude du séminaire
"Psychanalyse et philosophie",
de Christian Fierens

[Lire la suite...](#)



III RENCONTRES
HEIDEGGER

Comment penser encore grec

25 ET 26 AVRIL 2026 • ATHÈNES

Journées d'étude du séminaire "Psychanalyse et Philosophie", de Christian Fierens

« Mais si nous prêtons maintenant attention à ce qui demeure en réserve dans Ἀλήθεια, telle qu'elle régit le début de la philosophie grecque comme sur le cours de toute la philosophie, alors - pour notre pensée - la philosophie des Grecs se montre non moins dans un "pas encore". Seulement, ce dernier est le "pas encore" de l'impossible non un "pas encore" qui ne nous contente pas, mais un "pas encore" auquel c'est nous qui ne satisfaisons pas et sommes loin de satisfaire. »

« Hegel et les Grecs » (1958), Martin Heidegger

LIBAN

3 avril à 20h

SPIAL

Le crime du Christ répété dans les guerres et l'aveuglement inconscient de l'homme : une lecture intérieure de la Passion et de la douleur éternelle.

En ligne

[Lire la suite...](#)

ANALYTIQUE LIBAN

SPIAL organise les deux premières séminaires spécialisés sur :
Thème : Le crime du Christ répété dans les guerres et l'aveuglement inconscient de l'homme : une lecture intérieure de la Passion et de la douleur éternelle.
Date : Vendredi 03 avril 2026 à 20 heures Liban à 20 heures Paris
Heure : de 20h00 à 22h00
En Ligne, CE : Crédits



PROGRAMME

Quand les étudiants de Spial apprennent à intervenir

Le crime du Christ répété dans les guerres et l'aveuglement inconscient de l'homme : une lecture intérieure de la Passion et de la douleur éternelle.

Face aux souffrances qui conduisent à la mort, la douleur est une voie de purification de l'âme et du corps, un chemin de rédemption. Le souffrance permet d'être au plus près de l'amour divin et miséricordieux. L'humain demeure souvent impuissant ; les morts apparaissent comme insurmontables, et certains en viennent même à leur donner un sens, voire à les inscrire dans une logique de nécessité. L'acceptation de la douleur physique n'est qu'une manière, parmi d'autres, de signifier l'essentiel : la volonté d'aimer Dieu et pour Dieu est un moyen de la purification du peuple. Pourtant, les souffrances aggravent l'état de faiblesse, entravent l'âme de l'âme et réduisent parfois les capacités morales. En ce sens, soulager la douleur ne diminue pas la foi, mais peut au contraire lui permettre de se déployer autrement.

Sortir de l'idée de la punition consiste alors à soulager la souffrance et à offrir une présence compatissante. La psychanalyse, depuis Sigmund Freud, a mis en lumière combien la douleur psychique peut être liée à une culpabilité inconsciente. Chez certains sujets,

ESPACE ANALYTIQUE DU LIBAN

ATELIER MENSUEL D'ENSEIGNEMENT SUR LA CLINIQUE DU COUPLE

PATRICK DE NEUTER

Sixième séance : Le 20 avril 2026

A 20h-21h30 (Liban) A 19h-20h30 (heures de Paris et Bruxelles))

Par zoom

**L'AGRESSIVITE,
FREQUENTE COMPAGNE DES COUPLES
MEME LES PLUS AMOUREUX**



Picasso, Le baiser, 1931

Les sources de l'agressivité conjugale sont nombreuses. Dans les séances précédentes, certaines ont été évoquées : la désidéalisée consécutive à l'idéalisation, les insatisfactions succédant aux surestimations sexuelles, la difficulté de la coexistence des fantasmes de « chaque un ». S'ajouteront dans cette session les conflits inhérents au refus par les femmes d'aujourd'hui des assujettissements auxquels elles furent contraintes par le passé et encore à ce jour.

Inscription, obtention du lien zoom et des documents de travail
Soit par tel : +961 3 389 278 (envoyer un message par WhatsApp)
Soit par courrier : espaceanalytique.lb@gmail.com

Gratuit pour les membres d'EaLiban, EaFrance, EaBelgique et les autres
Espaces du réseau international.

20 avril à 20h

Patrick De Neuter

*L'agressivité, fréquente compagne des couples
même les plus amoureux*

zoom

VIDEO

Roland GORI

*"Affronter et combattre le Technofaschisme
Nouvelle figure du capitalisme !"*



<https://youtu.be/ykPAB9CPhHQ?si=HGYKNIoLmgB3zugr>

SÉMINAIRES des MEMBRES

Gorana Bulat-Manenti en collaboration avec Graziella Baravalle



*Ce que nous apprend la clinique théorique
de Gérard Pommier*

Gérard Pommier, un des fondateurs de la FEP, un des plus originaux et des plus fructueux analystes de notre époque nous a quitté en août 2023. Il nous laisse une œuvre de grande envergure (25 livres et des centaines d'articles), d'importance cruciale pour l'avenir de la psychanalyse. Théoricien et surtout clinicien hors norme, analyste « de terrain » comme il aimait le dire, il était profondément engagé dans la transmission de la psychanalyse freudienne et lacanienne. Analysant et assidu lecteur de Lacan dont il a su articuler les concepts d'une manière extrêmement fine et éclairante, Pommier a apporté de nouvelles notes à la psychanalyse, plus en accord avec notre époque. Loin des dogmatismes et recettes à appliquer, il lègue à ses élèves et analysants, à tous ceux qui font vivre la psychanalyse, une grande liberté d'invention et de subjectivation.

Graziella Baravalle et Gorana Bulat-Manenti ont travaillé durant de nombreuses années avec Gérard Pommier, elles proposent un séminaire tous les deux mois au sein de la FEP pour ouvrir une approche de son œuvre, précieuse, tout en évoquant leur propre expérience.

Prochaine séance prévue **en mai** par Zoom, la date sera communiquée ultérieurement.

Jean-Jacques Moscovitz / Paris

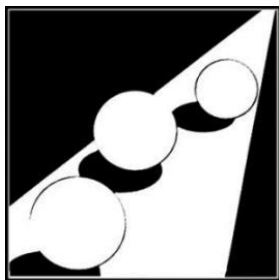

Psychanalyse Actuelle

Chaque 2e mercredi **08/4, 13/05, 10/06, 08/7** sur le thème :

**Violence antisémite, a-sémitisme, déni, la parole
et le désir de l'analyste**

[Lire la suite...](#)

Claire Gillie - CRIVA / Paris



Mardi 7 avril de 2045 :

Groupe d'échanges cliniques "La première fois"

Écrire à devoixanalysecriva@gmail.com

Judi 9 avril de 20h45 :

Séminaire de Claire Gillie, Espace analytique :

"Dire, dédire, écrire le Symptôme ; la Versagung à l'œuvre "

Écrire à devoixanalysecriva@gmail.com pour recevoir les identifiants

Mardi 14 avril à 20h30 :

Séminaire CRIVA "Le Séminaire des doctorants ", autour Véronique Truffot,

Everton Soccol, Adriana Varona

Zoom s'inscrire auprès de voixanalysecriva@gmail.com)

Denise Sauget / Paris

Groupe de réflexion sur la pratique

Ce groupe propose d'interroger notre pratique à partir de cas cliniques apportés par les participants et d'aborder quelques questions théoriques rencontrées dans la conduite des cures : la question de la demande, la question du désir de l'analyste, la question du transfert, la question de la parenté entre psychose et maladie somatique...

Les réunions ont lieu : 9 rue Saint Roch 75001 Paris, le **1er lundi du mois** (sauf pendant les vacances scolaires) de 18h30 à 20 heures.

Pour s'inscrire, prendre contact avec Denise Sauget : 06 85 56 54 86



ÉCOLE DE PSYCHANALYSE DES FORUMS DU CHAMP LACANIEN

2 avril : Séminaire École

9 avril : Comment débute une psychanalyse

SÉMINAIRE ÉCOLE
Organisé par le Conseil d'Orientation (CO)
et le Conseil de Direction (CD) de
**ÉCOLE DE PSYCHANALYSE
DES FORUMS DU CHAMP
LACANIEN - FRANCE**

118 rue d'Assas 75006 Paris
01 56 24 22 36
secretariat-epfcl-france@epfcl.fr

2025-26

Séminaire École
« Quelques aphorismes de Lacan »

Jeudi 2 avril 2026 à 21h15

au local de l'EPFCL-France :
118 rue d'Assas, Paris VI
&
par visioconférence

**Jean-Jacques GOROG, Carole LEYMARIE,
Philippe MADET et Catherine TALABARD**

Commenteront :
« L'amour, certes, fait signe, et
il est toujours réciproque »

Le Séminaire, Livre XX, Encore, 1972-73, Paris, Seuil, 1975, p. 11

Soirée animée par Esther MORERE DIDEROT

LES CERCLES CLINIQUES
Organisé par le Conseil d'Orientation (CO)
et le Conseil de Direction (CD) de
**ÉCOLE DE PSYCHANALYSE
DES FORUMS DU CHAMP
LACANIEN FRANCE**

118 rue d'Assas 75006 Paris
01 56 24 22 36
secretariat-epfcl-france@epfcl.fr

1^{er} semestre 2026

**Le jeudi des
Cercles cliniques**

CERCLE CLINIQUE 1 :
Anastasia Tzavidopoulou (AME) et Dominique Touchon-Fingermann
(membre du CO), Yann Dujeancourt (pôle 12 - Bourgogne Franche-Comté),
Patricia Gavilanes (pôle 14 - Paris IDF), Kristèle Nonnet-Pavols (pôle 14 - Paris IDF)
Jean-François Zamora (pôle 13 - Bordeaux - 2)

CERCLE CLINIQUE 2 :
Nadine Cordova (AME) et Sol Aparicio (membre du CO),
Isabelle Geneste (pôle 13 - Bordeaux - 2), Irène Houssin Ochoa (pôle 14 - Paris IDF),
Hélène Lefèvre (pôle 14 - Paris IDF), Laurence Martin (pôle 14 - Paris IDF)

COMMENT DÉBUTE UNE PSYCHANALYSE ?

Jeudi 9 avril 2026 à 21h15

Le 1^{er} Cercle Clinique
discutera autour du thème :
« La parole dans la cure psychanalytique »

Au local de l'EPFCL-France :
118 rue d'Assas, Paris VI
&
par visioconférence

16 avril : Angélica Liddell

SÉMINAIRE Champ lacanien
Organisé par le Conseil d'Orientation (CO)
et le Conseil de Direction (CD) de
**ÉCOLE DE PSYCHANALYSE
DES FORUMS DU CHAMP
LACANIEN - FRANCE**

118 rue d'Assas 75006 Paris
01 56 24 22 36
secretariat-epfcl-france@epfcl.fr

2025-26

Séminaire Champ lacanien
« La vie, le sexe et la mort, selon les discours »

Jeudi 16 avril 2026 à 21h15

au local de l'EPFCL-France :
118 rue d'Assas, Paris VI
et par visioconférence

Angélica LIDDELL

Soirée animée par Sol Aparicio et Céline Casagrande

Angélica Liddell, artiste de la scène théâtrale contemporaine, metteuse en scène, auteure et performeuse espagnole, dont les thèmes récurrents tournent autour de la vie, du sexe et de la mort, viendra partager avec nous, à partir de son œuvre, sa vision singulière sur ces questions.

Elizabeth Serin / Paris

LE LABORATOIRE DU TEMPS QUI PASSE

Elizabeth Serin, Raphaël Gallien et Yann Potin recevront
le jeudi 9 avril à 20h30

pour une séance autour de la question de la marge

Isabelle Coutant, sociologue, directrice de recherches au CNRS et directrice de l'IRIS. Elle a publié *Délit de jeunesse. La justice face aux quartiers à La découverte* en 2005, *Troubles en psychiatrie. Enquête dans une unité pour adolescents à La dispute* en 2012, *Santé mentale et souffrance psychique : un objet pour les sciences sociales*, avec Simeng Wang chez CNRS-éditions en 2018, *Les migrants en bas de chez soi au Seuil* en 2018, et *Petit frère. Comprendre les destinées familiales*, avec Yvon Atonga au Seuil en 2024.

Podcast en ligne sur Arte radio, co-réalisé avec Mehdi Ahoudig en 2018 : Wilfried

<https://www.arteradio.com/son/wilfried>

Isabelle Coutant reviendra sur ses travaux concernant la délinquance juvénile autour de ses terrains dans des quartiers d'habitat social dans le nord de l'Ile-de-France (premiers terrains au début des années 2000 - podcast avec un ancien enquêté en 2018 - livre co-écrit avec son frère en 2024):

La "culture de rue" : entre ressources et contraintes

Et Alfredo Oliveira, Psychologue clinicien, fondateur de Radio La Colifata (Buenos Aires, 1991) et créateur du Dispositif Radiophonique de Groupe Ouvert (DRGO), est Président de l'Association La Colifata France, ancien chef de service du SAVS Cadet (L'Élan Retrouvé, Paris), membre de l'équipe du Lieu de Répit (Paris). Il est également Professeur en santé mentale collective (UOC, URV – Barcelone) et enseignant à la Universidad de Buenos Aires, notamment au Master d'Études Interdisciplinaires de la Subjectivité (Faculté de Philosophie). Il a reçu les distinctions suivantes: Entrepreneur social Ashoka et personnalité remarquable de la culture de la Ville de Buenos Aires (2005) et a publié *Experiencias innovadoras en el ámbito de la salud* chez UOC en 2016, *Une pratique alterative chez Sonic Protest* en 2017, *Tramaticadores de lo disperso* à la Biennale do Mercosul en 2009, *Good morning Villeteuse* chez Érès en 2020, *La Colifata*, une clinique de l'ouvert chez Empan, en 2019, *Carnet de voyage à Stockholm aux Les Nouveaux Cahiers pour la Folie* en 2024. Ses travaux sont diffusés dans des contextes artistiques et médiatiques (collaboration avec Manu Chao, participation au film *Tetrode F.F. Coppola*) et sur ARTE TV : Argentine, fous de radio.

Alfredo Oliveira évoquera une exploration du dispositif radiophonique comme happening à la fois clinique, social et esthétique, produisant des effets de porosité et de transformation entre l'institution et l'espace public. À partir de l'expérience de La Colifata, il s'agira de penser des opérations alternatives agissant sur la subjectivité, les institutions et le sens commun :

Happening Colifato : une esthétique de la porosité

Contact lizabird@gmail.com

Annick Galbiati et Jean-Pierre Basclat / Paris

Réel du corps et pratiques cliniques

Les réunions ont lieu au **Cercle Freudien**,
10 Passage Montbrun, Paris 14^{ème}



Ce groupe s'adresse à des cliniciens (psychologues, médecins, soignants) qui travaillent en institution et/ou en libéral et rencontrent des patients déclarant des problèmes somatiques préoccupants ou bien atteints de maladies graves voire potentiellement létales.

Ces événements, de par les remaniements pulsionnels et subjectifs qu'ils provoquent, méritent qu'on les accueille d'une oreille familiarisée avec l'écoute psychanalytique. Une telle pratique, fréquentant un réel souvent traumatique, requiert parfois une inventivité, des aménagements voire des « bricolages » que chaque participant doit pouvoir partager et discuter dans ce groupe où une écoute plurielle et réciproque n'exclut pas l'élaboration théorique nécessaire afin d'éclairer des phénomènes et des événements parfois déroutants.

Ceux-ci interrogent, entre autres, la pertinence à maintenir l'idée d'une différence et donc d'interactions entre le psychique et le somatique. Un tel clivage, déjà interrogé par Freud, n'a-t-il pas à être mis en relation avec ce qui divise le sujet en tant que « parlêtre » (Lacan) ?

Le 1er samedi du mois soit les :

4 avril 2026, 9 mai 2025, 6 juin de 10h30 à 12h30

Pour s'inscrire après entretien préalable, prendre contact avec :

Annick Galbiati : Annick Galbiati : annick.galbiati@gmail.com

ou Jean-Pierre Basclat : jpbascl@wanadoo.fr

Michel Leverrier / Caen



Groupe Séminaire de psychanalyse (enfants/adultes)

Mercredi 1er avril à 20h45 chez J.L. Faure
Lecture et discussions à partir du séminaire de J Lacan
« L'acte psychanalytique » (1967 /68)

L'acte et le faire, du psychanalysant au psychanalyste, mise en question
du supposé savoir

Le séminaire a lieu le premier Mercredi de chaque mois sauf vacances scolaires.
Pour participer joindre : Michel Leverrier Tel 0231865633
ou Mail : michel.leverrier@free.fr

Groupe de travail intercités / Caen, Rennes



"De quel danger préviennent les défenses psychotiques ?"

Argument : La mise au pas administrative des lieux et services de soin psychique s'accompagne d'un déni de la souffrance à prendre en charge. Les défenses psychotiques ne viennent-elles pas dénoncer la défausse de tout ce qui pourrait venir faire miroir là où le corps ne trouve plus à se nouer à la parole ? La psychose n'est-elle pas elle-même un miroir tendu à la carence de la fonction de miroir, fonction que n'assure plus la société ?

Nous proposons encore cette année un travail en visioconférence. S'adresser à :
Stéphane Fourier au 06 74 60 59 96 (Caen) ou à **Jean-Noël Flatrès** au 06 99 44 65 16 (Rennes).

Association L'@psychanalyse / Montpellier

- **Le samedi 4 avril (10h-12h30)** dans le séminaire mensuel nous recevons **Daniel Sartor**, psychologue du travail pour parler du : *Travail en soi*

ATTENTION changement d'horaire et de lieu : à 10h à la Gazette Café, 6 rue Levat à Montpellier

- **Le samedi 4 avril de 14h à 16h30** Le groupe d'analyse clinique des pratiques se réunira, 10 rue Sainte Anne. *Contactez Fabien Rouger, educetsoin@gmail.com, 06 99 24 84 12.*

- **Le mardi 14 avril (18h30-20h)** : séminaire de lecture du Séminaire VII l'éthique de la psychanalyse de Jacques Lacan - 10 rue Sainte Anne groupe ouvert.
Contactez Joseph Rouzel : apsychanalyse@gmail.com

Plus infos sur apsychanalyse.org

ATELIER :

TRAUMAS, TRAUMATISMES ET FANTASME

Le 1er jeudi de chaque mois à partir du mois d'octobre
de 20h30 à 22h15

ATELIER : TRAUMAS, TRAUMATISMES ET FANTASME

Co-responsables : S. Colomb, P. De Neuter et N. Stryckman

A l'aube de la psychanalyse, Freud écoute des femmes qui lui rapportent des scènes de d'abus sexuels subis par des adultes pendant leur enfance. Il fait de ces traumatismes, la cause principale de l'étiologie des névroses et particulièrement de l'hystérie (L'étiologie de l'hystérie, 1896).

Un an plus tard, il reviendra sur sa théorie de la séduction dans sa fameuse lettre à Fliess, parce qu'il lui paraît impensable qu'autant de pères puissent commettre des actes pervers sur leur enfant mais aussi parce qu'au niveau de l'inconscient il lui est impossible de distinguer ce qui relève de la vérité ou de la fiction. Il en conclut que ces souvenirs sont vraisemblablement des fantasmes. Cette lettre ouvre la voie à l'inauguration de la psychanalyse comme théorie du psychisme, faisant la part belle à la réalité intrapsychique du sujet plutôt qu'à la réalité externe. Cependant, il n'abandonne pas totalement les effets possibles de réels abus traumatiques mais, dit-il, il faut leur trouver leur juste place.

Aujourd'hui, il s'avère que les abus sont beaucoup plus présents que ne le pensait Freud, qu'il s'agisse de maltraitance dans l'enfance, d'acte pédophilique, d'inceste, d'abandon, de viol... En cette première année, nous commencerons par reprendre les théories fondamentales de Freud, Ferenczi, Lacan et quelques autres parmi lesquels (Davoine, Pickmann, Bokanowski, Stryckman, De Neuter). En nous appuyant sur ces textes ainsi que sur des vignettes cliniques, nous nous interrogerons sur la difficile articulation dans nos cliniques actuelles des concepts de fantasme, de trauma et de traumatismes (structurants et déstructurants, originaires et pathogènes).

Dates et horaire : le 1er jeudi de chaque mois à partir du mois d'octobre à savoir les dates suivantes : jeudis 2/10, 06/11, 04/12, 08/01, 05/02, 05/03 et 02/04, 07/05 et le 04/06, de 20h30 à 22h15.

Lieu : 111 rue des Aduatiques, Etterbeek, 1040 Bruxelles.

Inscriptions auprès de :
Stéphanie Colomb, stephanie@agrell.net
Patrick De Neuter, patrick.deneuter@yahoo.fr
Nicole Stryckman, n_stryckman@yahoo.fr

Nombre maximum de participants : 12

Iva Andrejs /
Prague, République tchèque

L'Hystérie et ses scènes



Dans nos pratiques, nous sommes confrontés au sujet hystérique souffrant d'une jouissance vaine sans limite.

A l'hystérique qui interroge le miroir de l'autre, devant lequel il se dérobe, dans une demande désespérée et paradoxale de devenir l'objet désiré et d'être le sujet des limites symboliques de l'Autre. **Travail hebdomadaire tous les lundis, à partir de septembre du groupe Národní kavárna** et il inaugurera en **2026 également un cycle de conférences mensuelles ouvertes, au sein de Česká psychoanalytická společnost sur le thème de l'hystérie** comme scène initiale et toujours centrale de la psychanalyse – une scène où le langage corporel et le corps, la langue s'entremêlent dans une temporalité du désir et du sexuel. Nous observerons comment le refoulé revient sous une autre forme, celle du symptôme qui se tait et parle, tel un fantôme qui interdit et insiste.

Groupe pragois Národní kavárna: Iva Andrejs, Radim Karpíšek, Martin Mahler, Roman Telerovský.

ATENEO DE MADRID

06.04 19:00

El futuro de la longevidad
presenta Alfonso Gomez Prieto

ATENEO DE MADRID
AGRUPACIONES AGUSTÍN ARGÜELLES Y ÁNGEL GARMA

El futuro de la longevidad



Intervienen
José Luis Cordeiro
María Virginia Rosales
Terry Grossman
Sajidxa Mariño
Gabriel Vázquez
Maristela Bermúdez

Presenta
Alfonso Gómez Prieto

Modera
Juan López

06.04.2026 19:00

Sala Larra - Calle Prado 21

Marcelo Edwards / Barcelone

SEMINARIO DE LECTURA DE LA OBRA DE JACQUES LACAN

Continuaremos durante 2026,
el primer y tercer miércoles de cada mes de 19:30 a
21:00hs.

El seminario es online y gratuito
Contacto: marceloedwards@movistar.es
Tel.: 0034-686-346-019

SEMINARIO DE LECTURA DE LA OBRA DE JACQUES LACAN

A cargo de Marcelo Edwards

En el marco de la asociación Discurso Psicoanalítico



Desde abril de 2024, y en el marco del primer módulo sobre lo Imaginario, hemos trabajado varios textos freudianos en relación con el tema: la Cosa (lo real), las representaciones de cosa (lo imaginario), las representaciones de palabra (lo simbólico), lo inconsciente, lo reprimido originario y lo reprimido secundario, el narcisismo y las nociones de yo, ello y superyó. También abordamos los textos de Lacan sobre El estadio del espejo como formador del yo (je), La agresividad en psicoanálisis y el texto de 1953 Lo simbólico, lo imaginario y lo real.

Actualmente, abordando el módulo de lo Simbólico, tratamos el escrito Subversión del sujeto y dialéctica del deseo en el inconsciente freudiano, y continuaremos con La significación del falo, algunas lecciones de los seminarios La transferencia, La identificación y Los cuatro conceptos fundamentales del psicoanálisis, lo que implicará la lectura de los textos freudianos Totem y Tabú y El final del complejo de Edipo.

Continuaremos durante 2026, el primer y tercer miércoles de cada mes de 19:30 a 21:00hs. El seminario es online y gratuito

Contacto: marceloedwards@movistar.es

Tel.: 0034-686-346-019

LA DIRECCION DE LA CURA



A cargo de: **Carolina Yegros**

Lunes 27/04/2026

zoom 19:30 hs

info: discurso-psicoanalitico.com

Umbral / Barcelone

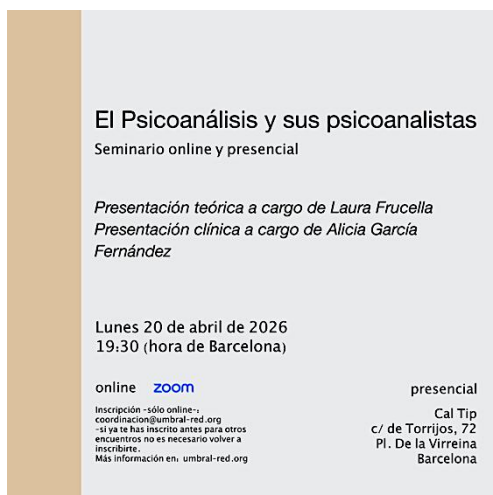

El Psicoanálisis y sus psicoanalistas

Seminario El Psicoanálisis
y sus psicoanalistas

Lunes 20 de abril

19:30 (hora de Barcelona)
plataforma Zoom.

Presentación teórica a cargo de

Laura Frucella

Presentación clínica a cargo de

Alicia García

Seminario Introducción al Psicoanálisis / Barcelone

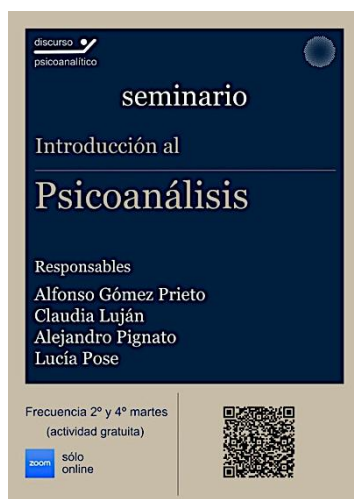

Alfonso Gomez Prieto, Claudia Lujan,

Alejandro Pignato, Lucia Pose

Frecuencia 2º y 4º Martes

solo on line

María José Muñoz y Joan Bauzá / Barcelone

SEMINARIO DE ACTUALIZACIÓN DEL PSICOANÁLISIS XV (Curso 2025-2026)

LOS FUNDAMENTOS DEL PSICOANÁLISIS

17 de abril de 2026, a las 20.00 h.

Fechas siguientes: 15 de mayo y 12 de junio
Frecuencia y duración: Mensual desde la fecha de inicio hasta junio.

Lugar: Comte d'Urgell, 256, Entlo. 1ª (Barcelona 08036)

Forma de contacto: Tel.: 93-3223933, y a través de la página web: www.auladepsicoanalisis.com

SEMINARIO DE ESCRITOS DE LACAN II

10 y 24 de abril de 2026, a las 20.00 h.

Fechas siguientes: ; 8 y 22 de mayo; 5 de junio
Lugar: Comte d'Urgell, 256, Entlo. 1ª (Barcelona 08036)

Forma de contacto: Tel.: 93-3223933, y a través de la página web: www.auladepsicoanalisis.com

[Lire la suite...](#)

Lina Beydoun / Liban

Les conférences auront lieu au
Middle East counselling Center à Beyrouth
les samedis à partir de 18/10/2025

Le séminaire commencera par le thème de

la psychanalyse de l'enfant selon Ferenczi,

puis abordera la question des enfants à besoins spécifiques, de l'autisme et d'autres souffrant de difficultés d'apprentissage.

Nous discuterons aussi : schizophrénie et psychanalyse selon Resnik et Klein.

Dépression et psychanalyse selon Klein.

Manie et psychanalyse selon Gillibert.

[Lire la suite...](#)

Patrick De Neuter / Liban

Atelier clinique du couple



[Lire la suite...](#)

Gisela Avolio / Argentine



El oráculo del significante

*Un comentario sobre el texto
"La carta robada" de J. Lacan*

Inicia: miércoles 20 de agosto - 20hs

Frecuencia quincenal

Modalidad: Virtual Inscripción: efmdp@efmdp.org

EFmdp Escuela Freudiana de Mar del Plata 2025
Institución miembro de: Convergencia, Movimiento Lacaniano por el Psicoanálisis Freudiano, Consejo de la Federación Latinoamericana de Psicoanalistas de Mar del Plata 2024, Director: Walter Echeverría

El oráculo del significante
Un comentario sobre el texto
"La carta robada" de J. Lacan

Gisela Avolio
Inicia: miércoles 20 de agosto - 20 hs
Frecuencia: quincenal
Modalidad: Virtual, por plataforma Zoom
Arancel: \$10.000 por clase
Inscripción: efmdp@efmdp.org

Escuela Freudiana de Mar del Plata @efmdp @efmdp1 www.efmdp.org

Enrique Rattin / Uruguay



Montevideo

El fin de análisis

*Sujeto - Síntoma - Analizante -
Analista - Sínthome*

Inicio: miércoles 23 de julio - Hora: 20.30
encuentros mensuales

1982 2025
43 años
Escuela Freudiana de Montevideo
INSTITUCIÓN FUNDADORA Y MIEMBRO DE CONVERGENCIA MOVIMIENTO LACANIANO POR EL PSICOANÁLISIS FREUDIANO
INSTITUCIÓN FUNDADORA Y CONVOCANTE DE LA RELIÓN LACANIAMERICANA DE PSICOANÁLISIS

El fin de análisis
Seminario a cargo de **Enrique Rattin** (A.E. - A.M.E.)
Sujeto - Síntoma - Analizante - Analista - Sínthome
Encuentros mensuales de julio a noviembre
Modalidad presencial - costo: **\$500**

Inicio: Miércoles 23 de julio **Hora:** 20:30
Lugar: EFM, Ponce 1404

INSCRIPCIÓN PREVIA
Wapp: 098 632 379 - escfreud@adinet.com.uy
www.escuelafreudianademontevideo.com.uy

Luiz Eduardo Prado / Brasil

Sandor Ferenczi avec Jacques Lacan



Il s'agit de relire Ferenczi, et notamment le Journal Clinique, à la lumière de l'enseignement de Jacques Lacan, si possible en vérifiant dans l'œuvre du premier les précédents développés par le second. Nous nous réunissons tous les quinze jours, les jeudis de 20.30 à 22hs, heure du Brésil et exclusivement par zoom. Toutes les réunions sont enregistrées.

LE SÉMINAIRE XIII L'objet de la psychanalyse

Jacques Lacan

JACQUES LACAN

LE SÉMINAIRE livre XIII
L'objet de la psychanalyse

TEXTE ÉTABLI PAR JACQUES-ALAIN MILLER

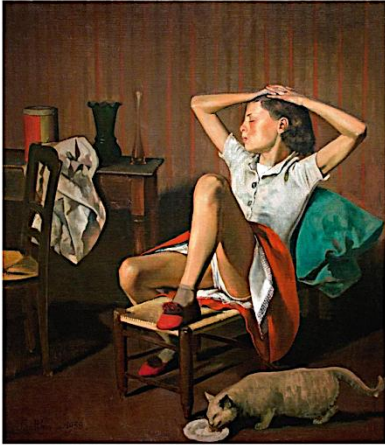

SEUIL & LE CHAMP FREUDIEN

Michel Foucault est l'homme du jour. Son livre, *Les Mots et les Choses*, connaît un succès foudroyant. Le structuralisme est alors à son zénith et Foucault s'en est fait l'« archéologue ». Le Tout-Paris diplômé bruisse de son nom, Sartre est donné pour mort, le jeune universitaire est l'héritier du trône.

Voilà celui qui, sans bruit, vient prendre place au Séminaire, alors formidable caisse de résonance. Lacan, toujours à l'affût du dernier cri, avait voulu « l'avoir ». En hommage, il partira du premier chapitre du « best-seller », une analyse qu'on s'accorde à dire éblouissante du tableau des *Ménines*.

Il faut le voir, Lacan, cajolant son invité, sollicitant son approbation, déroulant une sorte de parade nuptiale intellectuelle. Foucault hoche du chef, se laisse arracher un bout de phrase, sourit. Il n'est pas dupe, il me le dira à la sortie : tout en le couvrant de fleurs, le psychanalyste lui avait fait la leçon. Le public n'y vit que du feu. Il fallut à Lacan encore deux séances pour porter l'estocade, et faire comprendre qu'aux *Ménines* le philosophe n'avait compris que dalle. Je force le trait sans doute. Mais ce fut du haut comique. L'apogée de ce livre.

Quel était donc l'objet qu'annonçait son titre ? — sinon l'illustre « objet petit a », tout à la fois cause du désir et « plus-de-jour ». Comme d'habitude, le Séminaire avance « à sauts et à gambades » (Montaigne), musarde et

digresse, mais autour d'un axe, et c'est l'« objet regard ». L'œuvre de Vélasquez était donc venue à Lacan comme bague au doigt.

Seuil

Lacan et l'être femme

Colette Soler

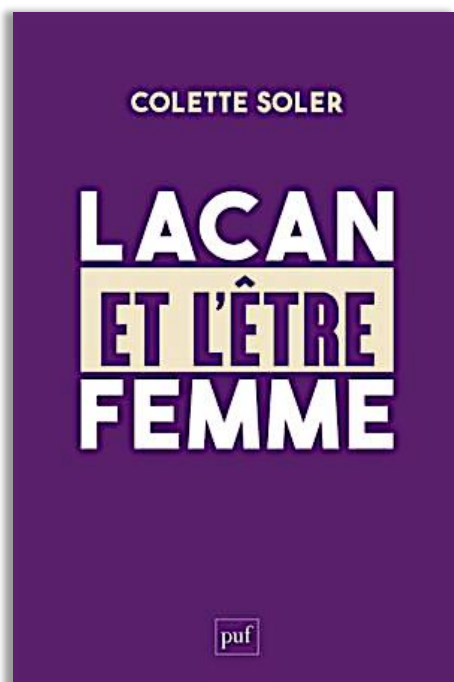

"LA femme n'existe pas" (Jacques Lacan) En 1972, à l'époque du Mouvement de libération des femmes, Jacques Lacan produisait une thèse qui fit grand bruit. Cinquante ans après, au temps de metoo, cette thèse éclaire-t-elle encore l'insurrection sexuelle à laquelle nous assistons ? Au-delà de Freud et pour la première fois, une autre logique était construite, répondant d'une jouissance autre. On pouvait y lire que les femmes, qui ne sont pas La femme, sont réelles, pas toutes formatées par le discours, pas toutes dans les variantes de la fameuse "envie du pénis", Autres donc. Et surtout - prémonitoire - qu'en matière de sexe, les êtres "ont le choix", "s'autorisent d'eux-mêmes". N'est-ce pas ce qui se clame très fort aujourd'hui ? Dans ce livre, Colette Soler met en évidence combien, pour les femmes d'aujourd'hui, les fulgurances les plus actuelles foisonnent dans le texte de Lacan : leur exclusion séculaire, leur rapport à la langue, leurs angoisses de nouvelles marathoniennes de la civilisation, le sexisme du procédé freudien et, plus encore, une possibilité offerte au psychanalyste d'aller vers une clinique enfin non ségrégative.

puf

La psychanalyse, pas sans Freud... mais encore ? L'Imaginaire narratif

Jean-Jacques Tyszler

La psychanalyse, pas sans Freud...
mais encore ?

L'Imaginaire narratif

éditions le Retrait |

éditions le Retrait

Jean-Jacques Tyszler

Mais, le plus important pour notre propos, est que Lacan lui-même se ravise et déclare qu'il met désormais à même dignité les trois catégories du Réel, du Symbolique et de l'Imaginaire, en matérialisant son effort de pensée par le fameux nœud borroméen.

Nous avons déjà expliqué dans notre propos que sa crainte était alors la défection de l'Imaginaire plutôt que la perte de l'autorité symbolique. C'est à cet endroit précis que nous nous permettons de proposer l'urgence de **l'Imaginaire narratif**...

Ce tissu de l'Imaginaire narratif se complémente probablement de la force du poétique, ainsi que nous le vérifions sans cesse dans la transmission de la haute tragédie grecque. La poésie est matériau de l'inconscient, c'est son chant.

Clinique différentielle du délire

Luis IZCOVICH

Clinique différentielle
du délire



Collection Nouages



Cet ouvrage porte sur la question fondamentale de qu'est-ce que le délire et sa place pour l'humain, à partir de ce que nous enseigne la psychanalyse. Il aborde donc le délire selon la perspective suivie par Freud et renouvelée par Lacan. Il s'en dégage une conception à contre-sens de l'idée générale qui pose le délire comme une manifestation pathologique. Il soulève aussi la question cruciale de ce qui distingue l'expérience analytique d'une pratique délirante. Plus précisément Lacan a affirmé « tout le monde est fou, c'est-à-dire délirant ». Quelle place faisons-nous à cette proposition dans la clinique analytique et plus globalement dans notre idée de l'être humain ? C'est ce que ce livre se propose d'examiner.

Stilus

Luis Izcovich

Le vivant de l'interprétation

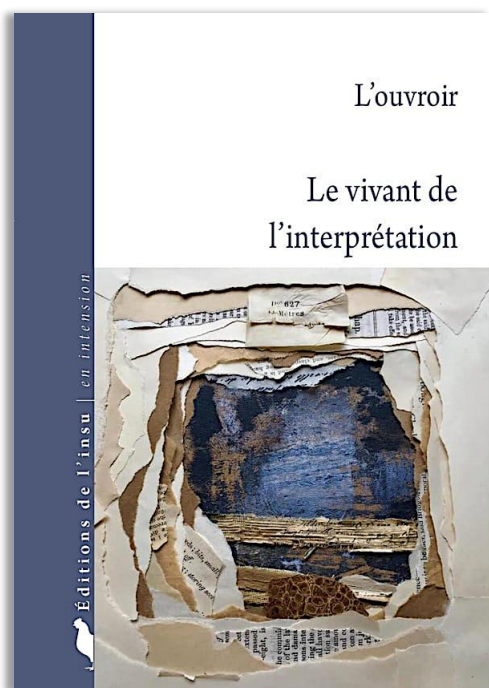

Après le thème de la nomination, l'Ouvroir a proposé aux analystes de revisiter le concept de l'interprétation à la lumière de leur expérience de la passe. Parti du constat du peu de cas fait généralement dans les témoignages de passe aux interprétations des analystes, l'Ouvroir a eu la surprise de constater au fil des séances que les intervenants pouvaient nous enseigner beaucoup sur ce qui, dans leur cure, avait pu « faire interprétation », ouvrant ainsi ce concept à un éventail plus étendu que son acception habituelle. Ce florilège d'interventions confirme l'idée de Freud qu'on ne mesure une interprétation que dans ses effets d'après-coup. Loin de se résumer à un dit de l'analyste qui révélerait un sens caché au symptôme, l'interprétation dans une psychanalyse se présente dans l'expérience plutôt de l'ordre « d'un dire qui fait acte » dont le point d'énonciation reste indéterminé mais qui vient toucher le symptôme en son cœur de jouissance. Cette visée de l'interprétation de toucher au réel d'avantage qu'au vrai, renverse la perspective : non pas aller vers un plus de sens mais vers une dévalorisation de la jouissance, du sens joui. Ce livre nous porte ainsi au cœur de ce que l'expérience vient témoigner du vivant de l'interprétation.

L'Ouvroir est un dispositif de travail inventé au sein du Pari de Lacan, consacré aux travaux et recherches autour de la passe.

Les Auteurs : Dominique Assor, Slavkat Balat, Béatrice Bioret, Georgette Brégou, Sylvie Déliquet, Monique-Cécile Drouet, Christian Fierens, Frédérique Ghozlan, Marc Lescanne, Jacques Marblé, Nathalie Michon, Isabelle Morin, Marie-Jeanne Sala, Hélène Seguin, Maria Triantafyllidou, Jean-Jacques Tyszler.

Le psychanalyste et la guerre

Avec des textes de : Stéphane Fourier, Guillaume Nemer, Francis Hofstein, Laura Kait, Jean-Jacques Tyszler, Isabelle Heyman Degand, Mario Uribe, Jeannette Abou Nasr Daccache, Nada Maalouf

La psychanalyse et la guerre : tel est le livre qu'il ne fallait pas écrire ! Les inepties sur la guerre nécessaire qui traînent depuis Aristote, comme la dénonciation puéride qui l'alimente, tout cela pour quoi faire sinon consentir à s'identifier à l'abject amplifié de son nouveau dit ? Symptôme d'une pulsion mâtinée d'un savoir qui continuerait de donner le plus âcre de son jus en dehors de tout traitement. Est-ce demeurer les fils d'Eichmann que nous voulons ? demandons-nous après Gunter Anders. Chacun aura plaisir de noter ici que cet écueil n'aura point englouti ce qui s'y dit. Mesurant que la chose est plus brûlante et que nul effet de distanciation ne justifie cet écart entre l'image et la Chose. Si bien que c'est le *psychanalyste* qui est ici convoqué – indiscipliné de surcroît – ou ce qu'il en reste du désêtre, passe très-passée, à la condition d'un dire impossible du réel de la guerre qui s'inscrit, malgré la vigilance du clinicien, en lui de sa pratique.

éditions Le Retrait

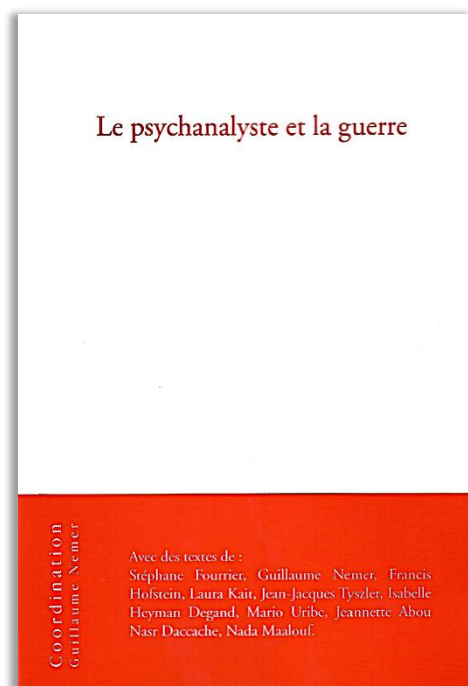

L'art de la joie

Joseph Rouzel

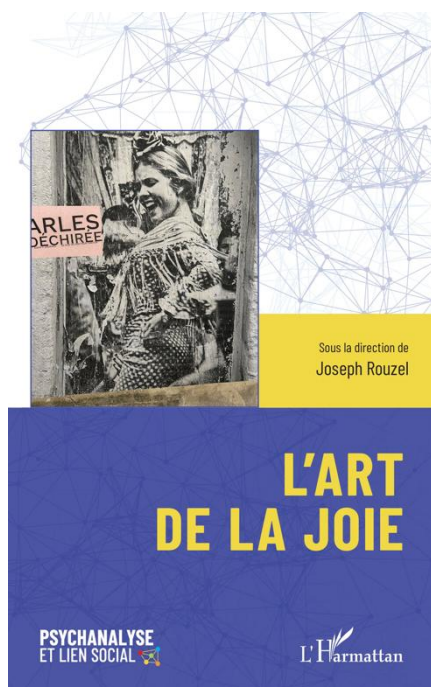

L'Harmattan

L'ART DE LA JOIE

« Quelle joie trouvons-nous dans ce qui fait notre travail ? » Telle est la question sur laquelle Jacques Lacan laisse les participants du colloque organisé par Maud Mannoni sur *Les psychoses de l'enfant* le 22 octobre 1967. La joie déjà célébrée par Spinoza comme antidote à la tristesse, nom ancien de la moderne dépression, n'est pas la gaieté, ni l'exaltation. « *A l'opposé de la tristesse il y a le gay savoir, lequel est, lui, une vertu.* » (Lacan, Télévision). Le « gay savoir », comme l'écrit François Rabelais, issu d'une éthique du bien dire. Cette joie sereine constitue pour Freud en quelque sorte le but de la vie. « *Quels sont, questionne le père de la psychanalyse, les desseins et les objectifs vitaux traqués par la conduite des hommes, que demandent-ils à la vie, et à quoi tendent-ils ? On n'a guère de chance de se tromper en répondant : ils tendent au bonheur ; les hommes veulent être heureux et le rester.* »

Dans le travail social, à l'hôpital, à l'école... l'ambiance est plutôt morose. Le système capitaliste qui a envahi la planète coupe les ailes du désir, asservit les corps et les esprits. Il y a beaucoup de désespérance dans les métiers de l'humain. Comment dans un contexte aussi dur, chez les « *œuvriers* » du social, du soin, de l'enseignement, de la culture, restaurer la fierté du travail bien fait, le sens du travail d'équipe, une éthique de la relation aux usagers ? Comment retrouver la joie sereine et les petits moments de bonheur dans nos métiers où la parole est fondatrice du lien social ?

Joseph Rouzel, ancien éducateur, psychanalyste, superviseur, formateur, écrivain, responsable de l'Institut européen psychanalyse et travail social de Montpellier, membre fondateur de L'Éthique psychanalytique, membre de la Fondation européenne pour la psychanalyse.

Avec les contributions de *Éric Deleamar, Philippe Steiner, Danièle Epstein, Jean Christophe Contini, Marie-José Pahin, Stéphane Fourier, Jacques Cabassut, Pascale Giravalli* et l'équipe de l'UHSa, Monique Lauret, Marc Maximin, Joseph Rouzel.

ISBN : 978-2-336-58904-6
15 €



L'ère de la démesure : croissance et jouissance

Danièle Epstein

Préface de Patrick Chemla

Questionner les effets de cette course folle et sans limite vers toujours plus de croissance et de jouissance, c'est analyser ce qui nous a menés aux impasses contemporaines pour pouvoir les surmonter. Nous devons aux générations futures de relever ce défi intime et collectif, ce défi éthique et politique. En quoi le psychanalyste est-il amené à y contribuer ?

Produire pour consommer, consommer pour produire, productivisme et consumérisme, croissance et jouissance, se soutiennent dans un pas de deux. État du monde et état du Sujet se nouent en un tandem où l'économie libidinale est mise en demeure de soutenir l'économie néo-libérale. Appelé à se fondre dans le Marché, au point de s'y confondre, le citoyen disparaît sous le consommateur : l'air du temps, nous le respirons, nous y aspirons, jusqu'à ne plus pouvoir nous en passer, jusqu'à ne plus pouvoir le penser, jusqu'à s'en asphyxier, à en faire perdre le souffle à la planète. Les crises se répètent, se multiplient, s'intriquent, nous traversent, ravagent tous les champs de l'existence. La folie des hommes est en miroir de la folie du monde.

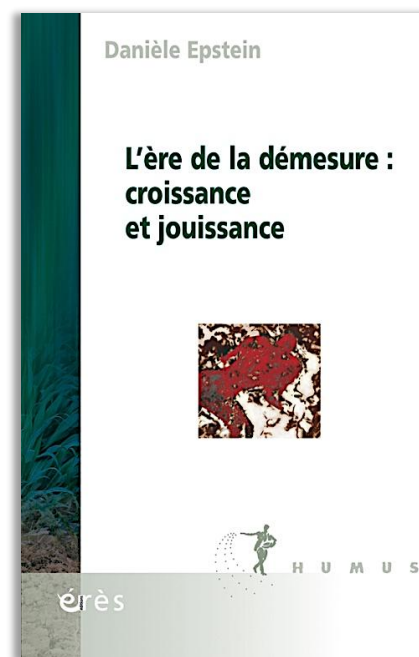

Les quatre discours et la jouissance

Lecture du séminaire XVII de Jacques Lacan

Christian Fierens

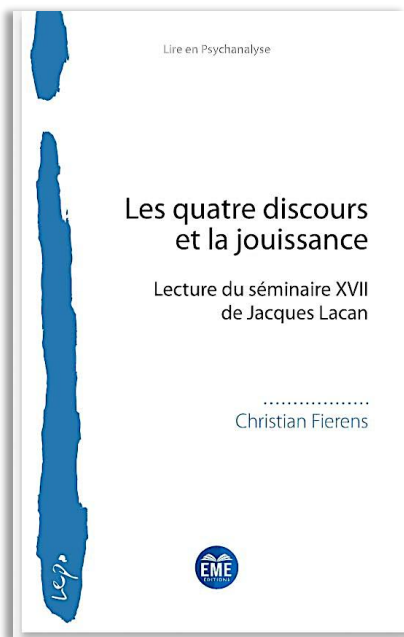

Les quatre discours régleraient quatre formes de liens sociaux : le maître et ses sujets, l'universitaire et ses étudiants, l'hystérique et son partenaire, l'analyste et son analysant. De tels personnages n'existent pas en dehors du discours qui les fait naître. Et les discours ne répondent à aucune intention sociologique d'insérer l'individu dans un lien social. L'envers de la psychanalyse – renverse la soi-disant « psychanalyse » mêlée à une telle intention.

Le discours jaillit de l'expérience de l'inconscient inaugurée par Freud et de la déconstruction de tout Cogito : « ou je ne pense pas ou je ne suis pas ».

Qu'il meure de honte, ce sujet encastré dans un lien social donné, comme dans une caste. Car c'est sur la destruction et l'impossible de ce sujet donné, que peut s'inventer la ronde des discours dans la joie et la jouissance de l'inconscient.

EME

La Torah, une lecture laïque

Daniel Sibony

« Lecture laïque : non pas "rationaliste", qui ramène tout à la raison, mais rationnelle, respectant la raison et laissant la place qu'ils méritent aux points d'irrationnel, que je nomme aussi des points d'inspiration ; autrement dit, une lecture qui n'efface pas l'amour au profit de la seule raison. Et qui sort ce grand texte de l'emprise religieuse et le révèle accessible et parlant pour quiconque réfléchit sur l'humaine condition. Accessible et universel, à travers même ses enjeux singuliers, comme de fonder un peuple et de le maintenir par des lois qui finissent par prendre la place du divin. La Torah, conçue comme transmission symbolique, au-delà de porter un peuple, a une portée pour beaucoup d'autres, en dehors des religions qui en dérivent. Parler du divin dans une lecture laïque ? Pourquoi pas si le divin c'est ce qui rassemble tous les points d'inspiration ? Ce livre en donne aussi une approche rationnelle d'ordre infini. Cela éclaire aussi la mise en scène du texte ; que signifient : "Dieu parla Moïse" ? et le sacrifice d'Abraham ? et les miracles ? et l'idée de terre promise qui provoque tant de conflits ? Ce livre donne un cadre conceptuel où croyants et athées peuvent, sans insulte ni mépris, cohabiter. » D. S. Daniel Sibony est psychanalyste, philosophe, auteur aux éditions Odile Jacob de, notamment, *Lectures bibliques, De l'identité à l'existence* et, plus récemment, *Le Grand Malentendu. Islam, Israël, Occident*.

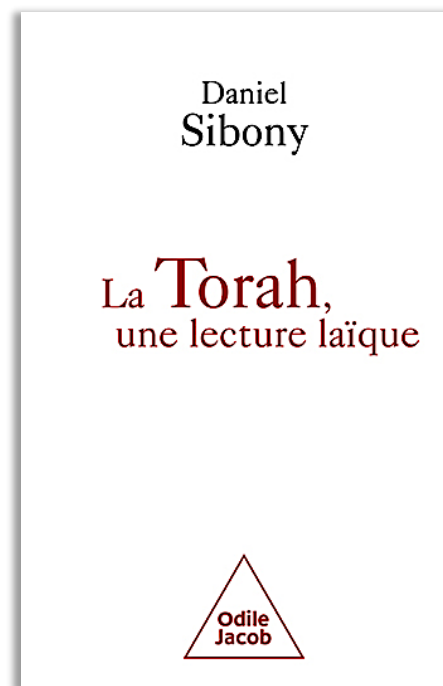

Odile Jacob

Lacan c'est du chinois ? Pulsion, fantasme, structure

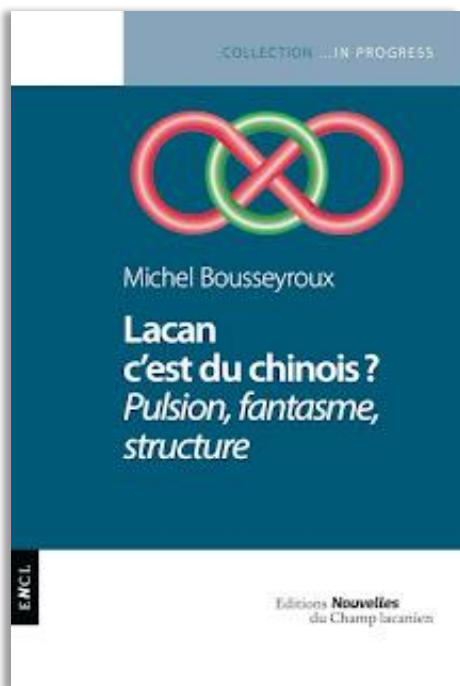

Michel Bousseyrroux

Au point d'interrogation du titre ce livre répond : le chinois de Lacan, c'est pas sorcier. L'apprendre c'est apprendre ce qui ne s'apprend pas de la pratique : la structure. Ce qui soulève deux questions : qu'entendre par la structure et qu'aurait le psychanalyste à en apprendre qu'il n'ait appris de sa pratique et qui lui serve à comprendre ce qu'une psychanalyse peut du fantasme modifier ? Que des praticiens de la psychanalyse en Chine, à Guangzhou, auxquels s'adressent les quatre visioconférences ici publiées, aient du « chinois de Lacan » demandé à en apprendre un bout, fit relance au désir de leur expliquer en quoi la topologie peut éclairer notre rapport à la réalité et à sa perte dont la clinique des psychoses témoigne. Au psychanalyste, la topologie sert de métier à tisser la faille de soi pour la coupe dont le ciseau de l'acte attend son tailleur sur mesure. Tailleur retaillé à la mesure de son analysant, l'analyste se taille au sans commune mesure du désir.

Editions **Nouvelles** du Champ lacanien
Collection Cliniques

Psychothérapie institutionnelle et complexité

Pierre Delion



Préface de [Louis VALLEE](#)

La psychothérapie institutionnelle a fondé la psychiatrie humaniste du XX^e siècle en liens étroits avec la psychiatrie de secteur. Dès son origine, elle s'est appuyée sur le concept de complexité. Les deux jambes, psychanalytique et politique, proposées par Tosquelles pour métaphoriser l'articulation nécessaire des réflexions portant sur l'aliénation psychopathologique et sur l'aliénation sociale n'en sont qu'un premier maillon. Pierre Delion met en lumière les autres trouvailles théoriques et cliniques de ce mouvement au service de la qualité des soins psychiques. La psychiatrie est aujourd'hui en péril et, comme toujours dans cette branche très singulière de la médecine, l'état de la société – notamment de la démocratie – a des conséquences sur les pratiques et les modalités des soins psychiques. Une tendance forte domine les réflexions actuelles, celle du primat des neurosciences sur toutes les autres sciences humaines, et particulièrement de la psychopathologie transférentielle.

Afin de battre en brèche cette position idéologique, l'ouvrage présente nombre d'expériences et de réflexions issues de multiples champs connexes, qui permettent de penser la maladie mentale dans sa complexité,

en sortant de la résolution univoque apportée par la génétique et les neurosciences. A ce titre, l'auteur retrouve dans les travaux d'Edgar Morin une possibilité d'en généraliser les hypothèses et les positions éthiques.

érès

Florilegio de la locura

publicación de « Asociación Foro del Campo Lacaniano de Medellín » en Colombia.

Christian Fierens

Christian Fierens
Psicoanalista, psiquiatra, doctor en psicología. Miembro de AII (Asociación Lacaniana Internacional) y de Questionnement analytique

Obras Castellano
Lectura del sintoma seminario XXIII (S&P 2021)
Lectura de la Identificación, seminario IX (S&P 2025)
El principio de Goce. Crítica de la razón práctica - Kant con Sade (Lacan) (Suplemento Ediciones 2021) trad. Aida Sotelo C. Colombia: egofatuo@gmail.com

Obras recientes en francés
Tenir pour vrai (Hermann, Paris, 2020)
Transmission de la psychanalyse - les ateliers d'Althéus J (Paris, éditions de l'Insu, 2023)
Lecture de l'anglois - le séminaire X de Lacan (EME, Louvain-la-Neuve, 2023)
Un autre commencement pour la psychanalyse, séminaire XX de Lacan (EME, Louvain-la-Neuve, 2024)

En el presente libro FLORILEGIO DE LA LOCURA, su autor Christian Fierens, en una recopilación de trabajos, nos abre la pregunta sobre la psicosis e introduce cuestiones sobre las que hay que volver. Una labor permanente del autor a lo largo de los años con sus reflexiones.

Su importancia fue vislumbrada por Ricardo Rojas quien ha dejado un trabajo de traducción, del cual nos servimos hoy para continuar con la tarea de sostener el psicoanálisis en el mundo, en diálogo con distintos autores.

Agradecemos también al autor que nos haya autorizado su publicación.

PLIEGUES de la BIBLIOTECA
n° 19
Christian Fierens
FLORILEGIO DE LA LOCURA

PLIEGUES de la BIBLIOTECA n° 19

Christian Fierens
FLORILEGIO DE LA LOCURA

PUBLICACION CONJUNTA de
PLIEGUES de la BIBLIOTECA
Federación de Foros del Campo Lacaniano F-8 Y

ASOCIACIÓN FORO DEL CAMPO LACANIANO DE MEDELLIN

Otras publicaciones de la colección PLIEGUES de la BIBLIOTECA

- Nº 1 REAL DE MUJERES Nicole Bousseyroux
- Nº 2 OTRO MARCISO Colette Soler
- Nº 3 HOJAS VOLANTES Vicente Mira
- Nº 4 HISTORIA Y EXPERIENCIA FFB
- Nº 5 ¿HUMANIZACIÓN? Colette Soler
- Nº 6 DECIR QUE NO Jean Jacques Gorog
- Nº 7 TEORÍA Y CLÍNICA DEL AUTISMO RHPINA
- Nº 8 EL PRESENTE DEL PRESENTE, Bernard Nomine
- Nº 9 NIÑOS EN TRANSFERENCIA Trinidad Sánchez Biezma
- Nº 10 GT INFANCIAS Foro Tarragona
- Nº 11 LA RESON A PATIR DE LACAN Michel Bousseyroux
- Nº 12 EL PADRE, SU INCIDENCIA EN LA CLÍNICA Beatriz Elena Mayá
- Nº 13 LAS MARCAS DE LO TRAUMÁTICO RHPINA
- Nº 14 LA PASIÓN DE LA INDIFFERENCIA Martine Menés
- Nº 15 LOS NUDOS DE LA PALABRA Marc Strauss
- Nº 17 LA CLÍNICA DEL CASO EN PSICOANÁLISIS Luis Izcovich

En preparación:
LA NEUROSIS INFANTIL, UN TRAUMA BENEFICO Martine Menés
VOLVER SOBRE LOS PASOS Trinidad Sánchez Biezma

L'autiste et sa signature

Isabelle Orrado, Jean-Michel Vives

Isabelle ORRADO
Jean-Michel VIVES

L'autiste et sa signature

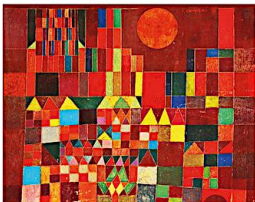

Collection Nouages



Cet ouvrage qui propose de penser l'accompagnement psychanalytique de l'enfant autiste s'appuie sur un choix éthique : soutenir qu'il y a du sujet dans tout comportement autiste. Comportement qui, aussi étrange soit-il, se voit alors interprété comme une manifestation subjective. Développant plusieurs situations cliniques, les auteurs démontrent qu'il convient de proposer à l'enfant ce qu'ils nomment un environnement potentiel. Lieu où l'enfant peut expérimenter, en présence de l'analyste, ses intérêts et points de fixations. Ces derniers relèvent du rapport du sujet autiste au réel qu'il traite à partir du registre de la lettre dont l'inscription lui permet d'établir un bord. Élever la bizarrerie à la dignité de style offre alors la possibilité de la constitution d'une signature autistique venant capitonner sa présence au domaine de l'Autre lui permettant d'occuper une place dans le monde.

Stilus - Collection : Nouages

La « bonne distance » en éducation spécialisée : Un paradoxe inextricable

Sous la direction de Joseph Rouzel, Jean Christophe Contini

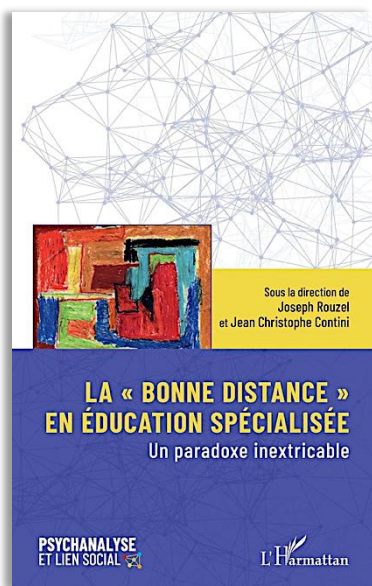

De nombreux débats et développements entourent cette étrange notion de « bonne distance » en éducation spécialisée qu'il s'agirait d'être en mesure de mettre en œuvre dans le cadre de la relation, des interactions éducatives au quotidien et dans la vie institutionnelle. Or l'éducateur est « son propre outil », l'essence du métier se concentrant dans la rencontre et l'accompagnement de sujets en difficulté, en souffrance ou en situation de handicap. La relation éducative et les affects que celle-ci véhicule dans la rencontre entre professionnels et sujets de l'accompagnement justifient dès lors le développement de dispositifs spécifiques à ces dimensions dans l'évolution et la professionnalisation des pratiques. Cela implique notamment l'apprentissage des techniques de soi, indispensables au métier d'éducation spécialisée, d'une part pour contribuer à la qualité d'un agir relationnel hautement exigeant, d'autre part pour éviter que l'agir ne se transforme en techniques de domination dont l'abus est proche. Sans résorber les paradoxes liés à la notion de « bonne distance », cet ouvrage à entrées multiples et hétérogènes relance une discussion jamais achevée, qui relève cependant d'un enjeu majeur pour l'éducation spécialisée.

L'Harmattan

La psychanalyse passant le féminin

Jean-Michel Louka

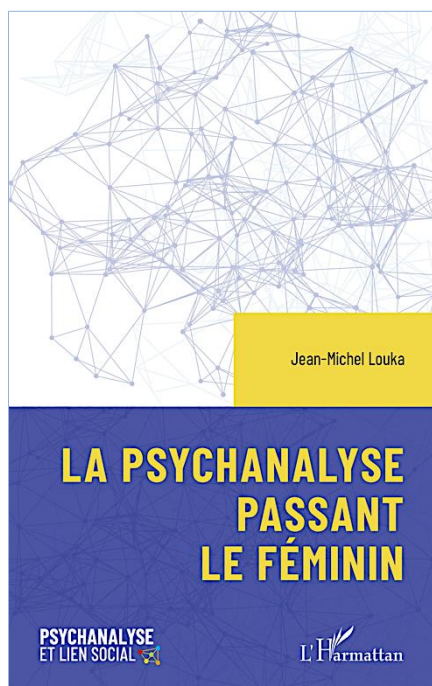

LA PSYCHANALYSE PASSANT LE FÉMININ

« Taisez-vous et écoutez-moi, docteur Freud ! », lance Emmy von N. dans *Études sur l'hystérie* (1895). Et Freud, habituellement si bavard, s'exécute : il se tait. Avec ce geste, quelque chose naît – la psychanalyse – et, avec elle, un déplacement du lieu du savoir.

Ce n'est plus le médecin, détenteur supposé de la vérité, qui sait ; c'est le patient – en l'occurrence une femme, une hystérique. En acceptant d'être enseigné par celles dont la souffrance psychique était jusque-là restée inaudible, Freud ouvre la voie à la figure du psychanalyste et à une nouvelle écoute.

Depuis lors, le féminin n'a cessé de traverser les divans de la psychanalyse.

Jean-Michel Louka pratique la psychanalyse à Paris depuis 1976. Auteur de nombreux articles et de plusieurs ouvrages, il est membre de l'École du Réel, une école pour la psychanalyse qu'il a contribué à fonder.

ISBN : 978-2-336-56644-3
22 €



L'Harmattan

La Destruction comme cause du Devenir

Sabina Spielrein, Corinna Gepner

Spielrein : une pionnière oubliée de la psychanalyse enfin rééditée

Ce livre est une réédition du texte fondamental de la psychanalyste Sabina Spielrein. Cette œuvre pionnière sur la pulsion de mort, pensée bien avant sa formalisation par Freud. Il sera accompagné d'un texte de création inédit de la journaliste et sociologue Alice Pfeiffer, qui relit la pulsion de mort comme un mécanisme de survie face à un trauma sexuel infantile et à une violence clinique.

Mater Editions

**La Destruction
comme cause du Devenir
Sabina Spielrein**

Préface d'Alice Pfeiffer

" Et tout ça, à cause d'une partie de football ! "

François Tosquelles

Une série de lettres et d'entretiens de François Tosquelles, entre souvenirs, impression et pratique quotidienne.

« Il s'agit, si on veut cerner ces faits humains quotidiens de plus près, de ne pas perdre - ou plutôt de savoir perdre sans se renier - ce qui fait la continuité cachée et persévérante du fil rouge de nos poussées d'origine. La sagesse ici joue au premier plan, plutôt que le savoir. Vouloir savoir à tout prix, devient même une attitude ou une perspective trompeuse et inopérante pour chacun de nous. Tout savoir et vouloir savoir à tout prix devient même contre-indiqué dans toutes les éventualités où nous sommes requis pour aider les malades dont on prend soin. Je veux dire ici seulement que, dans chaque cas, il faut laisser le « vouloir savoir » en suspens. Le cas échéant, lorsqu'on soupçonne savoir déjà quelque chose de l'autre, la prudence s'impose. On peut dire qu'il faut seulement espérer que, après coup, on pourra « con-savoir » quelque chose concernant le parcours du sujet en question. Il s'agit d'un concevoir ou plutôt d'un « savoir avec » incertain. Le premier pas, les haltes et les étapes de cette démarche du « savoir avec » dépendent de celui qui, à juste titre, vient là, comme protagoniste en détresse. C'est une tâche conjointe qui dépasse la curiosité et l'exhibitionnisme » (F. Tosquelles)

Campagne Première

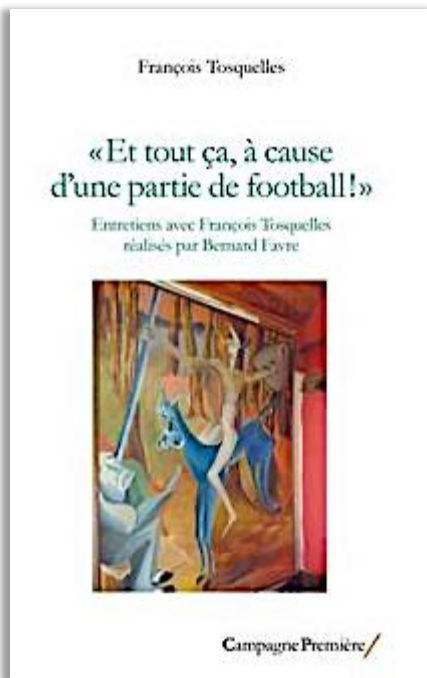



Nible : l'oubli en deuil de son écorce

L'oubli et son impossible plongent tour à tour dans le temps pour ressortir avec les mots du souffle qui décantent les corps subtils de lumière et des ténèbres, perdus et retrouvés, au plus près de l'instant, de l'intime, de la sensualité, des mystères et de leur exil. Le dire s'enroule avec une mémoire spoliée de ses lieux, mémoire trouée, censurée, mémoire s'éveillant en sursauts.

Le jour où la poète fut saisie par la proximité d'un lieu libre avec le ciel, les corolles d'amandiers se défont de leurs songes. À La Roche-sur-le-Buis, les Drômois appellent La Nible une roche et son lien dans l'infini, ce titre émane d'elle comme un don de liberté.

Composition en trois mouvements : Sur l'autre versant de la soif ; Densifiant les sillons de paroles ; La présence d'un pain invisible.

Luminitza C. Tigirlas, d'origine roumaine, née en Moldavia orientale, occupée et annexée par les Soviétiques, est une survivante de l'assimilation linguistique dans l'U.R.S.S. À ses débuts, elle a écrit en roumain, langue maternelle écrite dans l'étrange gréghien cyrillique imposé par le régime soviétique en République de Moldavia d'avant la chute du Mur. Son écriture ravine sur ses traces traumatiques. Docteur en psychopathologie et psychanalyse de l'Université Paris-Diderot-Paris 7, après avoir exercé à Paris et à Saint-Priest (Lyon), elle est psychanalyste trilingue à Montpellier. Poète et écrivain de langue française, elle a publié de nombreux livres de poésie, des essais littéraires et des textes de fiction.

15 €

www.editionsducygne.com



9 782942 426454

INFORMATIONS

Psycha 31 se développe vers Perpignan et se transforme en Psycha 66

Monique Lauret · Vous
Psychiatre- Psychanalyste
4 j · 🌐

Psycha 31 se développe vers Perpignan et se transforme en Psycha 66.
Soirée de lancement le 19 mars, s'inscrire sur le lien suivant : <https://lnkd.in/dXr9Tur9>

Psycha 31

Invitation soirée de lancement Psychna 66 - 19 mars

Pour une psychanalyse ouverte sur la cité

Psycha 31 : Pour une psychanalyse ouverte sur la Cité

PSYCHA 31 est une association loi 1901 de transmission de la psychanalyse et propose des lieux, des temps de rencontre et de partage de parole entre psychanalystes et chercheurs de différents champs scientifiques, philosophiques, historiques et artistiques pour penser les mutations accélérées de notre monde actuel. Une psychanalyse ouverte sur la Cité, une société idéalement ordonnée par l'idéal et non par le marché, et le collectif, extension de l'inconscient individuel. « Le remplacement de la puissance de l'individu par celle de la communauté est le pas culturel décisif » disait Freud dans *Le malaise dans la culture*.

Chères et chers collègues,
Chères amies, chers amis,

Nous avons le plaisir de vous inviter à la soirée de lancement de l'association Psychna 66.

Psychna 66 s'inscrit dans la continuité de *Psychna 31*, qui a organisé à Toulouse de nombreux congrès et rencontres avec des auteurs, et qui a su créer une dynamique locale vivante autour de la psychanalyse. Ces rencontres ont constitué pour beaucoup un véritable lieu de travail, de pensée et de soutien clinique.

Nous ouvrons, aujourd'hui, cet espace dans les Pyrénées-Orientales, dans un esprit d'ouverture, de rencontre et d'engagement pour une discipline qui a encore beaucoup à faire vivre.

Il s'agit d'un moment convivial destiné à permettre aux cliniciens et aux personnes intéressées par la psychanalyse de se rencontrer, d'échanger et de faire émerger des projets.

📍 **Lieu** : Le Lady Jaja, 30, rue de la cloche d'or 66000 Perpignan
📅 **Date** : Jeudi 19 mars
🕒 **Heure** : 18h45

L'association offrira l'apéritif.
Les consommations supplémentaires pourront être réglées sur place par chacun.

Pour des raisons d'organisation, merci de vous inscrire via le formulaire suivant :



Printemps de la psychiatrie

2 avril à 18h30 :

Irresponsables

A propos de la disparition des collectifs sur la psychiatrie

Benjamin Weil

ASM 13 – Salle 103 (1er étage) – 76 avenue Edison, Paris 13ème

Lien visio : <https://us06web.zoom.us/j/82523167752...>

APPEL des appels 30 & 31 mai à Paris

"Comment la société traite la vulnérabilité de l'enfant et de celles et ceux qui l'accompagnent"

<https://appeldesappels69.fr/2026/03/03/journees-nationales-2026-2/>

Pétition : Contre le démantèlement de la psychiatrie publique



<https://c.org/Sr7fHFTn8f>

Merci à Benoit Ponsot pour sa relecture de la Newsletter



**Pour toute information
Pour devenir Membre de la FEP
Écrire à :
info@fep-lapsychanalyse.org**

*Site de la FEP /<https://fep-lapsychanalyse.org>
Page facebook de la FEP
Adresse mail de la FEP : info@fep-lapsychanalyse.org
Merci d'adresser vos annonces avant le 25 du mois
à Aspasia Bali : baliaspasia@gmail.com*